盛京時報

丙寅陰曆四月二十九日
大正十五年六月九日
中日祀祝大典休刊

◇本報價目◇ 每張銅幣八枚 每月現大洋八角
▲外埠連郵價目 每月現大洋九角五分 半年現大洋五圓貳角 全年現大洋拾圓
▲告白刊資 一行五號字十五字起 每一日每行現大洋壹圓 長期另議

發行人 宮川貫作
編輯人 菊池貞二
印刷人 石原庄太郎
發行所 盛京時報社
盛京時報支社
盛京時報支社

代論　商困（續）

夏曆端節。相距已不及一星期矣。商家賣買交易。雖有按月打帳之舉。要必以節關爲一大結束。此固不僅奉天爲然也。奉天因連年戰爭。紙幣之價格。每況愈下。賣貨時之紙幣。與收賬時之紙幣。雖票額猶是也。以之折合現洋金票。其高下恒出人意表。商人於貨物上所提高之利率。恒不逮幣價跌落之限度。幾乎不能保持其血本。即幸而保持。捐稅房租薪俸之開支。從何而出。商人之困苦。年來殆成有無所控訴之情狀。微特不能將本求利。反不如儲貨不賣之爲愈。蓋不賣則所蝕者僅各種消費。賣則其資本虧蝕至何等程度。一時毫無把握。蓋商場貨物。除本省少數出產外。大都由外省及外洋販運而來。其貨價本位。非現洋即金票。奉票日即毛荒。綜賣貨時豫防其低落。而提高貨價。及至收賬。仍然不能保其資本。故近年各商業。多有改爲現洋金票本位者。對於現款賣買。則隨時照市價折合。欠賬則概記現洋或銀兩金票。在商人自以爲庶幾無患矣。詎意近一月間。奉票暴落。際此端節將臨。各商舖賬面。大都認欠不還。因以奉票折合。爲數過鉅。而商賈對于上行之欠欵。勢必亦從而遲滯短欠。則商業上未來之周轉不靈。尤爲顯而易見之事實。彼爲門市買賣者。當然因進貨價目之提漲。出貨不能減輕其價目。人民除必需品外。誰復購買。生意即從而淸淡。蠅頭之利。不能抵巨額之支出。疇願從事於商業。商人之困苦。至此已不堪言喻。且也因銀行號收回透支及貸款之故。商家當此端節關頭。既須籌欵以還上行。又須籌還透支及貸欵。而所謂金融公債者。又於此時强令商家承購。商家非無蓄藏。而有銅山銀穴以資應付。賬欵既無法收回。復遭種種方面之逼椮。在資本充足。聲氣較通者。似尚足以維持於不敗。若用欠欵較多者。勢必因之荒閉。商人之失業者。爲數徒增。而社會之不安狀態。必更有逾於今日。縱當局者對于奉票。已加以積極之維持。而奉票之低落。仍日甚一日。靡所底止。在商民非不確信當局之布告。認奉票爲有回復價格之一日。但此次結關。收者不能收。歸者無以歸。應付之難。已飽受當局之賜矣。人人信奉票有提高價格之日。商家之賬欵。愈不得收。除以奉票爲本位者。不致受其影響。其他何莫不相率觀望。商困遂因之而益甚。夫商亦民也。於民則知救濟。於商則絕不稍留活動餘地。設一旦商戶關閉。民間衣食。從何而來。不亦大可懼哉。吾人本不從事於商。固無所謂商業智識。惟默觀市面情形。自奉票暴落以來。一種蕭索凋敝之現象。至堪危險。長此以往。與當局從前振興市面提倡商業之政策。不幾大相剌謬乎。吾是以深望當局者。對于今日之商困。稍加措意焉耳。

晉國戰事已趨和緩
晉軍主守西北軍亦將閉關

山西軍方面　大同方面戰事。據某方面消息。晉北懷仁大同間。近日形勢較見弛緩。惟左翼吳家莊方面。尚時有戰事。但亦不甚劇烈。晉軍由前綫退回各軍及後方增援之預備隊。沿吳家莊懷仁渾源靈邱。布防。作一弧形陣式。以全力護守雁門關。陣地頗爲鞏固。閻錫山隔日赴前綫視察一次。其行營即設在雁門關云。吳佩孚北來。雖於二日在保定光園。召集緊急軍事會議。最後決定下令王維城。速就所部抽調精銳。由正太路向晉北前線進發。與晉軍連肩作戰。以圖恢復大同。但閻錫山則以晉省十五年來。人民向未見過客軍入境。王部如果入晉。晉民勢必互相驚擾。對於士氣。反形不利。因此吳佩孚假晉伐國之計畫。復又不免停頓。故日來晉北方面之戰爭。仍係晉閻所部。單獨支持戰局矣。至蔚州靈邱方面。雖亦可爲援晉之要道。然道路崎嶇。山勢險阻。直軍即由保定方面迅速率師前往。亦決非四五日內所能達到。故此刻晉北方面之形勢。晉軍利在退守。故暫取守勢云。

西北軍方面　西北軍當局因與各方之和議。已完全失敗。張璧赴天津。又不得志。雖有一二小將領。尚有聯絡。且大體上已無辦法。四日張垣會議結果。決取閉關自守主義。其理由約有四端。
（一）敗軍之將。求和不易。惟有靜觀時變之一辦法。
（二）前兩年糧食豐收。軍隊給養。毫無問題。西北軍團體堅固。可以吃苦待時。
（三）西北軍當局。已與蒙古政府定約。馮玉祥又與蘇俄政府有約。軍械子彈。均可由蘇俄供給。現有瀛車一百二十輛。往來於平地泉及西伯利亞鐵路間。
（四）退出北京時。携走機車客車貨車甚多。故南口以北。京綏運輸。現已恢復。且極便利。惟吳佩孚已一面派人援應山西。一面擬自攻南口。則西北軍之關。是否閉得住。尚是問題云。

李景林通電闢謠
▲自願讓出直隸地盤

李景林因近來京津謠言甚熾。特通電直魯聯軍將領。聲明態度。並勸各將校士兵勿聽人離間。輕信謠言。原文照錄如左。

天津褚總司令。徐副司令。袁鎮守使。淸華園王軍長。廊房謝師長。馬廠張師長。滄州吳旅長。北京化石橋胡軍長。榮軍長。孫軍長。李軍長。河間府李軍長均鑒。查我直魯聯軍在京津一帶。與赤軍鏖戰數月。始克肅淸。幾滌赤氛。是討赤之功。以我聯軍爲最大。故赤賊恨我聯軍亦特甚。近來馮方餘孽。對於直魯蓄謀離間。捏造謠言。輒謂因直隸地盤。彼此意見水火。不日魯將解除直軍武裝。即日直將襲取魯軍後路。謠諑百出。一若直魯開釁。即在目前。推其用心。蓋欲勾煽我聯軍。以爲浸襲畿甸。擾亂晉北之計。陰謀所在。如見肺肝。豈知此次津南之戰。褚總司令身冒鋒鏑。戰功卓著。故本督辦情願將直隸地盤相讓。以資酬庸。毫無扞格之可言。况我聯軍自討赤以來。患難相依。生死與共。同心協力。義不獨全。其忠勇憤發之精神。固非狡謀所能間。心勞日拙。殊堪齒冷。値此國家多故。大敵當前。合則俱存。離則兩敗。此中關係。諒所深知。務望轉飭所屬將校士兵。勿聽於讒言。勿淆於利害。仍宜團結一致。始終不渝。不惟直魯兩省之幸。國家前途。實利賴之。李景林篆（四日）印。

田維勤帶軍抵長辛店
所部已實行改編

京訊。田維勤携帶衛隊一營。四日下午四時。由保定啓行。擬返長辛店防次。詎晨三時。抵高碑店。傳集駐在該處之第三十九混成旅陳留甲各軍官講話。六時到涿州。檢閱第七十八團各軍隊。十二時。至永樂村。旋至琉璃河。檢閱第二十五混成旅紀元林所部軍隊。下午二時至良鄉。擬便道至南崗窪各處。閱檢軍隊。沿途如此耽擱。是以行程遲滯。適接電稱。田於夜八時始到長辛店。田所部段國璋張萬信紀元林三旅。奉吳佩孚命令改編爲三混成旅各節。已誌昨報。玆據某方消息。該項軍隊。自昨日起。業已開始改編。并聞田部現有軍隊。共計爲一師二混成旅。兩補充旅。五補充團。其駐紮地點。由山新鋪起。至保定止。每師駐紮一連或一營不等。長辛店至前。則駐兩旅云。

米振標入京任務

京訊。毅軍總司令米振標。由保定來京。茲聞米氏來京任務。在向王懷慶接洽一切。而其接洽事項。第一則爲所部毅軍餉項缺乏。無從籌措。現値節關逼近。尤屬刻不容緩。請王即予設法接濟。第二則報告吳佩孚此次北上沿途閱軍情形。及本人與吳接洽之經過。關於第一者。以現在中央正在籌欵過節。準備分配軍政各費。故米起先向王面述毅軍苦況。以冀分潤些許。藉安軍心。關於第二者。以毅軍在歷史上與王懷慶關係最深。此次就吳佩孚北上。當請其特別垂意。故米於吳未來京以前。先行來京。向王面述一切。以促起王之注意。並聞米定於今明日往見顏惠慶。關於餉項問題。有所接洽云

關會前途
或可繼續進行

京訊云。據外交界消息。關會停止說業已逐漸和緩。將來可望達到延期閉會之目的。其原因係由於美國政府以關稅會議之期限。現在雖已屆滿。然迄未得完滿結果。若竟於此時中止會議。不特違背集會之本旨。抑且恐引起國際間之誤會。故極力向關係各國解釋。美國報紙對於關會停頓。亦力持反對態度。參預關會之各國。如瑞典那威丹麥等國。因欲取得我國之好感。俾能將該國在華之僑民所受損失。在關會提議組織審查會。協議賠償之故。亦力主繼續開會。我國政府現在國際間之空氣。既已逐漸和緩。認爲可以設法轉圜。是以日來外顏極力向使團疏通。對於芳澤之推假回國。深盼由日置益繼續出席。幷希望各國即將代表團範圍縮小。以免靡費。聞領銜荷使歐登科。對於此事。已允贊助云。

伍朝樞抵滬

上海訊。伍朝樞來滬。伍與前廣東交涉員傅秉常離粵。係因保吳鐵城未准。吳現梏禁虎門砲台。蔣介石下手條拘吳。僅謂謀爲不軌。傳有通魏邦平嫌疑云。

新詩

◇希望（血刃）

一
我的命運好似江河碧水
借着『自然』所給的脚力。
悠悠的流着。
希望
高高興興的流下去。一
直流到淸澈的海裡。

二
我的命運好似郊野鮮
花。靠着『造物』頒賜的恩
愛。欣欣的燦爛着。
希望
嬌嬌嫩嫩的生活去。永
遠向天空發着甜蜜的微
笑。

三
我的命運好似天空明
月。仗着『上帝』賞賜銀白
的美麗。
晧晧的照耀着。
希望
皎皎潔潔的明亮去。美
麗的銀盤常常掛在如洗的
天空。

◇別笑我洗的新鮮（朱大枬）
一十五六二一

你們用的葛巾洗臉
我用自己的舌頭舐
布擦臉透也着古怪
你別笑我洗的新鮮
△
我說葛巾洗臉眞精
花露香皂也是白饒
說還是誰洗的更美
瞧我攢銀絲似的毛
△
水和唾沫一樣效驗
洗不掉心裏的烏烟
吃教的洗禮賠賺事
你別笑我洗的新鮮
△
灰鹼舐吃在肚皮裏
我心裡骯髒不用提
表面的漂亮最要緊
心裏還隔了一層皮
△
你別笑我洗的新鮮
也別嫌我伸着舌舐
仔細你脂油蒙了心
怕像雪花抹了一臉

賦閒顚話

（保定專電）曹錕與吳佩孚會見後談及往事大哭李六吳氏勸之云人之已死豈可復活我公若輪念舊好時可賜于李彥青金・井玉葬以誌不朽云

（本城專電）◆報紙爲連年兵禍奉票毛荒有責問楊宇霆書一般人民讀之大快聞楊氏巧辯云這有什麼鄙人因愛國愛民爲人所忌是以有這樣責論其實鄙人絕不畏懼大帥已被我包圍他人說話絕不好使鄙人爲大帥作事人民辱罵皆屬末節只求一人肯爲信任何畏於衆人哉

廣告

身體强壯者小便必清而暢

若小便混濁短少即爲有病之證

▲小便之多少清濁○關於人體之康健至大○蓋小便中○有尿酸○爲肌肉運動所製出○其性甚毒○若小便不暢○勢必無從排泄○而留滯於血液○致起痛風胆石病等○且小便之清濁多少○亦即內臟患病與否之證○故身體康健者○其小便必清而暢
▲雖然欲小便之淸且暢○飲以多量之水可矣○不知小便之所以不清不暢○實由於內臟熱積或腎部損傷而起○若服百齡機以消內臟之熱○補以腎部之傷○則五天之內○小便必異常清暢○亦即藥力已直達腎部之證

小瓶一元 每打十元
大瓶二元 每打廿元
百齡機藥片價目均按現大洋計算
東三省總發行所 奉天大西邊門外 九福公司
哈爾濱分銷處奉天西藥房及各埠各大藥房均有售出

青島上海行 ▲[illegible]丸 六月十四日 ▲大連丸 六月九日 ▲西京丸 六月十八日（滿航路經由）
天津行 ▲長平丸 六月八日 ▲天潮丸 六月十一日 ▲濟通丸 六月七日
龍口行（往復共旅順不行） ▲龍平丸 六月八日
香港行 ▲東洋丸 六月十五日
專屬荷客取扱店
大連滊船株式會社 電話（代表番號）四一八五番
丸二商會 電話五八八八 四二六四番

頭取 安田善四郎
正隆銀行
奉天支店 浪速通
日電話四五五。一六五〇。六八〇
小西關派出所 小西關朝鮮銀行西
（日電話五二） 華電話二七

煎餅 製造機械附賣元 型錄送呈 五色煎餅 素人較援 名古屋市覺王山門前 念佛堂

奉天德商 和利洋行廣告
新到 煤油發動機 保險銀櫃
如蒙光顧無任歡迎
地址小西門內 電話中一五四三 日一一九三番

啓者本廠因市面經濟變動廳常按月將電費酌定相當價格業請省長公署核准所有本年六月分將電費價格應在七月間催收者計表燈費每字奉小洋六角表租二元馬力費每字三角表租三元租燈十二光每盞三元六角十六光四元三角多者遞加嗣後電價每月初登報公布俾便週知
奉天電燈廠啓

鞍山製鐵所專售
自動車用特等汽油 油精
頂上臭油
鞍山德昌公司
電話（一）五一五 二一七番

小野田洋灰公司 大連支社
大連市外周水子 電話長七〇八五番

本社	山口縣小野田町
平壤支社	朝鮮平壤府外勝湖里
愛知支社	名古屋市熱田町
創立	明治十四年
資本金	金壹千四百八拾萬圓
諸積立金	金貳百四拾七萬圓
年產額	參百五拾萬樽
內外一手販賣店	三井洋行

小野田洋灰之特質
一。石灰珪酸○○○含有豐富
二。耐壓力○○○堅固無變
三。品質內容○○○整齊優秀

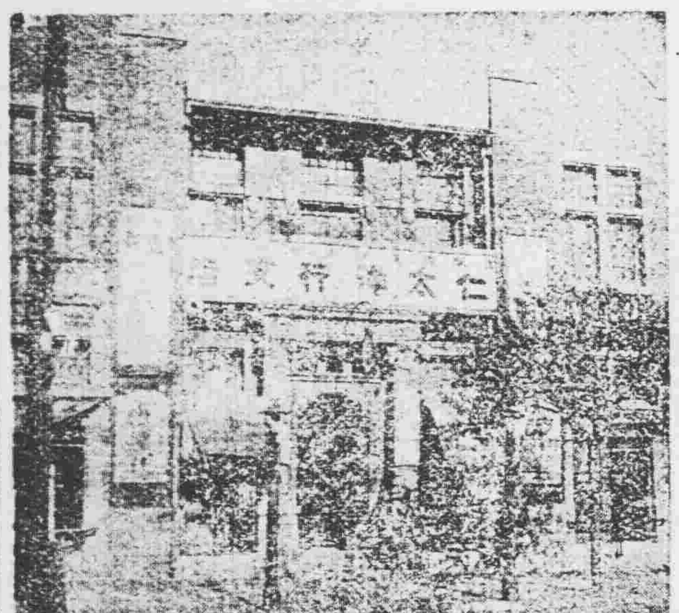

時計部 西洋各國金銀手表烏金白銀夾金十年保險不變的懷表各樣表墜表鍊俱全
洋服部 敝行新運西法各國絨呢絲沙綢緞各樣衣料男女各式洋服貨眞價廉雨衣料
石帽雜貨部 寶石變石各樣路濱石草帽男女各樣不等西洋雜貨夏季白色鞋靴香水甫粉五金各樣雜貨無所不備諸君早臨奉天日站浪速通

招商局圖南快輪啓事
本輪專走上海之間往返十日幷特備無線電話可聽各處新聞歌曲如歸旅客 四月廿九日由營開
奉天代理客票處 小西門裡正稻香村全啓

脚氣霜專擦足中濕疹搔癢起泡出孔流水破爛爆皮一擦即愈每袋奉小洋四角外埠函購加郵費一角如滙欵不便可用中國郵票二十分代價以郵票每枚一角者爲限務須單掛號信口蓋章以免失如藥郵不到來函示知以便檢查補寄耳○奉天大西門外英美藥房啓

奉天鼓樓南 天新祥綢莊
欲購高尚綢緞者請注意
本號減價以來頗受社會贊美茲屆期滿因外埠函購者猶紛至沓來故特繼續減價（九扣）一月以酬各界惠顧之雅意自陰四月十八日起
（電話九百六十七）

愛國諸君 欲白齒……固齒……嫩面……請用國貨
老火車牌 牙粉（可用以擦面）
注意 分超等與普通者兩種
製造兼總發行 奉天中街賈記胡同同昌行牙粉公司啓
此合老車牌牙粉各埠均有出售 賜顧諸君請就近購買

幹線 ◁線▷ （天奉往） （刻時本日） 往釜山 撫順線

245

中外要電

國會問題頗費手段（七日發 北京專電）
張吳諒解之解決辦法

奉直雙方交換意見現經諒解下列兩項事宜

一、軍事問題 全力共同討伐國軍

二、國會問題 奉方承認國會自由集會屆時拒選議員全體缺席不足法定人數自然流會然後實行改選應殘維持雙方體面

張吳入京尚待折衝（七日發 北京專電）
國務院籌備會見地點

張作霖在天津吳佩孚在保定均各暫行滯留張派鄭謙吳派張志潭互相折衝豫備交涉

又電國務院定兩雄會見地點爲故宮內傳心殿現正籌備佈置

海杜農楊先後就任（七日發 北京專電）
財顧亦准八日就任

杜錫珪于本日午前就任海軍總長楊文愷亦于午後就任農商總長顧維鈞准于明日就任財政總長

齊撫萬任第四軍長（七日發 北京專電）

齊燮元現已就任討賊聯軍第四軍長

▲齊氏通電原文云 國務院各部署各省軍民長官各法團各報館均鑒 准討賊聯軍總司令吳爾開現編討賊聯軍第四軍總司令一職關係重要卽請由貴部司令兼任等因燮元卽於本日就職視事謹此電聞諸希賜教齊燮元歌（五日）

埃自由黨內閣成立（三日發 倫敦來電）

英國戰艦一艘現向開羅（埃及京城）開去因該地政局不靖深恐發生意外英外交總長張伯倫對於此種時局目下不肯加以評論俟接駐開羅辦事高官魯德報告後再作批評埃及王札格魯爾（著名國家主義領袖）現已指定阿達立爲埃及新總理

又開羅二日電稱各洛爾巴沙因各委員之諫勸已應允辭去總理大臣職讓與自由黨領袖葉罕氏

又開羅六日電埃及自由黨內閣現已成立首相爲阿達立巴沙氏

葡新總統亦竟辭職（三日發 里斯班來電）

總統巴查多現已辭職勞工聯合會鑒於設立狄克推多（卽獨裁制）之謀不遂現令普遍罷工臨時政府現已成立考斯達將軍將任陸軍總長兼殖民農林總長加畢爾加達斯將任海軍總長兼財政司法總長歐愁阿將任內務總長兼外交商務總長駐安哥拉高等長官一職則將畀與加瑪拉司令

又電本日上午考斯塔將軍已抵此間駐紮郊外並與卡畢卡達斯磋商後卽將新閣組成閣員八名內有將軍二名海軍司令二名文官四名考將軍任爲總揆及內務總長兩席寇將軍任爲陸軍及殖民總長兩席加莫納將任爲外交總長席並又以該三將軍組成一高等諮議會

英工領袖赴比參會（二日發 布拉舍爾電）

英國礦工聯盟會秘書長庫克氏爲參加此間之國際聯盟會執行委員會議已于本日乘飛機由倫敦抵此該氏携帶英國礦主協會會長致礦工聯盟會長魏康木斯之信函一件魏氏刻亦出席該會該函提倡云礦工領袖五名須礦主代表五名開會徵求妥協之根據此函已交該會於閉會時礦工方面又接到英國礦業研究會之函提倡恢復討論煤業問題並根據保留現行之工資率及成立每日以八小時之工作爲限該會請決實行採取縮減煤炭出口運往英國之手段

美國禁酒問題近訊（三日發 華盛頓來電）

參院司法委員分會本日將關於禁酒案六件宣告無期延擱而各案之欲變更或取消禁酒會者無形中卽宣告死刑禁酒執行員安竹氏對此不欲有所批論但謂仍必繼續切實禁酒云據觀察家之解釋謂該委員此種步驟似欲使該問題在法律上有所根據再經各政黨之通過卽可成立云按各方之傳言禁酒問題將成爲下屆選舉之競爭題目共和黨與民主黨之黨綱中皆極力避免表示贊成或反對禁酒問題但恐時機將已到來對此問題不能不有切實表示不然第三黨張軍突起或卽利用反禁酒運動駕乎二黨而上

英政府承認商標法

（北京七日專電）英政府現已承認中國商標法刻經英使據實通告

實業團之行踪

（東京七日專電）中國實業團于今早前往日光豫定八日夜回京

白川大將回任

（東京七日專電）關東軍司令官白川義則氏于八日午後首途回任

丹麥飛行機定期回國

（東京八日專電）丹麥飛行機定于六月十二日首途取道西伯利亞回其本國

岡田文相赴鮮

（東京七日專電）岡田文相已于昨日首途赴鮮

駐日波使呈親書

（東京七日專電）新任駐日波斯公使于本日謁見攝政宮恭呈親任狀

東京市長繼任者

（東京七日專電）東京市長一缺伊澤台灣總督川崎內次山川議員等均有繼任希望

粵政府之出兵計劃
李宗仁編配九旅出發 粵政府下令開始進兵 但祇令開至湘贛殘境

廣州通信云。湘爲鄂粵所必爭。近則吳佩孚之勢力。旣已向湘發展。粵政府爲鞏固廣東藩籬起見。卽經決定實行出兵援湘。徒以軍械餉項等事。籌劃需時。致未能卽時實現。僅命第七軍長李宗仁先行率師出發。開赴桂林。俟令前進。粵省方面。則以現在各軍軍長。多係兼任中央執行委員。須列席第二次全體中央執行委員會議。討論黨國大計。一時未能分身前往督師。且北伐種種大計。亦須由該會議取决。方能動員。特李亦以餉械兩缺。桂省乃貧瘠之區無從籌措。奉命後。祇檄飭胡宗鐸俞作柏等部前鋒。刻日開動。彼則留其參謀長白崇禧等親行來粵。向粵政府商榷餉械之接濟辦法。俟有着落。然後回桂主持軍事。粵政府亦不容辭。迫得一一應允。併擬委予以援湘某路總指揮名義。不日當可發表。李於上項決定後。原意刻日兼程西返。赶赴桂林督師。詎料粵政府以惠而實不至。誠之旣久。仍無餉項撥給。而中央黨部執委會議恰值於此時開會。彼又屬中央監察委員之一。不能不出席。乃在粵多留數天。俟閉會後始行首途。該會議原以一星期爲限。計由十五日起至二十二日止。卽屆閉會之期。擬於二十三四日首途。一面電令胡俞等先行馳赴桂林。組織第七軍後方辦事處。及總兵站電信隊野戰病院等設備。概限於二十五日以前組織完成。以免貽悞戎機。據李之隨員某君云。李近經與粵政府商定第七軍全部總動員。所且兵力爲步兵九旅共十八團。砲兵四大隊。將五旅分組爲三個支隊。第一支隊所轄者爲第一旅長白崇禧。第二旅長李明瑞。第三旅長劉日福。第二支隊所轄者爲第四旅長黃旭初。第五旅長伍廷颺。第六旅長夏威。第三支隊所轄者爲第七旅長胡宗鐸。第八旅長鍾祖培第九旅長呂煥炎。每支隊各配以砲兵工兵一大隊。及電信衛生等隊。李回桂後。將親出馬。而以黃紹雄留守。粵政府昨已令飭軍械局提撥庫存六八七九兩種步槍子彈十二萬發。運解西上云云。又據軍事委員會傳出消息。謂政府昨已下令開始進兵。先將各軍集於北江之韶關一帶。再行入湘。各軍奉命紛紛出發。自昨日起。經停止開行客車。以便調集軍卡。所指定加入援湘之軍隊。除第二第三兩軍外。第四第六兩軍。現亦決定加入。第四軍第十師陳銘樞部。卽爲加入援湘軍之一。第六軍程潛則將原駐惠陽之部隊。酌調出發。特蔣介石之意。各部隊均開至湘贛邊境而止。決定本其以逸待勞之優勢。俟湘敵對方侵入粵境。然後起而與其周旋。果能將其擊敗。乃乘勝前進。故現在各軍之開赴北江。僅命往來於[illegible]連山樂昌坪石仁化南雄始興等處之佈防。總指揮部設於韶關。以便居中策應。屆必要時蔣將出駐於此。指揮一切。又據最近所得消息。

（一）張發奎運械返省。第四軍第十二師長張發奎于二十四日乘安北艦返省。並携有步槍四千餘桿。該械係前次渡瓊時。收繳陳軍鄧本殷部之戰利品。隨解繳該軍軍部。暫行貯存。聞張此行。係奉軍事委員會之命。率師加入北伐。但張之部隊。尚未到省。張抵省後。海軍局始派運艦。啓程赴瓊。至快亦須數星期。方能完全運入廣州。卽該軍第十師陳銘樞部。亦未完全到達。蓋該師原駐欽廉。此次係由北海封僱帆船四十餘艘。分三批出發。一二兩批。先用帆船運至安舖。再由安舖起岸陸行。沿化州高州信宜羅定。而集中肇慶。抵肇後。復陸行而至三水。改乘廣三鐵路火車返省。爲途頗覺曲折遙遠也。

（二）李福林抽調一師。第一軍何應欽部經于二十四日。由汕乘民生[illegible]兩艦運械抵省。日前開拔。玆聞第五軍長李福林。近亦奉命加入北伐。會同第一軍攻贛。昨特指定第十六師長練炳章全部。首先出發北江。練奉令後。經卽下令集中。約在三四日後。卽可全師開赴始興。會師攻贛。

（三）朱培德組織兵站 軍需部長朱培德。近以各部北伐軍已陸續在韶集中。出發之後。所有供給接濟。須要供應迅速。故兵站之設立。實屬刻不容緩。特於前日派員前赴韶關以上。南雄始興樂昌坪石各處。相察情形。分別設立兵站。俾得辦理北伐軍一切後方勤務云。

（四）呈立軍車管理處 參謀部長李濟琛。以粵漢鐵路爲北江交通要道。現在大軍出發北伐。端賴該路載運輸送。特擬設立粵路軍車管理處以管理軍輛。車卡二十輛。專供軍事之用。不能攬載搭客。以免臨事要聽候車卡。刻聞粵路已如數撥出機車及車卡等項。聽候遣用矣。

（五）廣九車陸續運兵 連日各路軍隊奉令徵調。絡繹往來。粵漢廣九廣三三路。時因運兵停開客車。昨廿四日。第一軍取道東江來省。在石龍附近扣留機車一輛。及車卡廿餘輛。爲輪運之需。因此是日客車乃不能照常開行。

（六）英德縣設飛機場 航空局代理局長靖恩。以英德當北路要衝。應在該處擇地設一機場。以爲永久之用。在英德城附近帽子峯山脚下。林揚諸姓高田地段。擇有機場一所。英尺長二千二百尺。闊五百尺。已由該代局長呈請軍事委員會。轉函省政府令飭英德縣長。將前項高田迅速丈量購置。撥歸該局永遠使用。省政府奉函後。經提出省務會議決照行。廿四日已函覆軍事委員會矣。

（七）工人編配運輸隊 罷工委員會前奉政府令挑選運輸隊。近已招足罷工工人九百五十人。昨已齊集黃沙出發。該會爲便利起見。復將各運輸工友分爲五隊。派陸燕芳爲總領隊。陳亮爲第一隊長。馮仕逵爲第二隊長。黃添爲第三隊長。伍滿爲第四隊長。李昭銘爲第五隊長云。

時事要聞

節關用欵迄無把握
當臨時抱佛腳略事點綴 某要人謀財長顧與消極

京訊。端午節關。刻雖僅餘旬日。然政府籌措節關用欵。迄未聞有充分把握。蓋一因顏內閣尚未完成。一因縱令能籌鉅額之欵。終亦難滿索欵者之慾望。故于今籌欵。反不如俟端午節至。籌措少數欵額。聊事敷衍之爲愈。更兼顧維鈞近來之籌欵計畫。亦殊不如意。尤感莫大之困難。且加之一部喧傳直派某要人有欲代顧而任財長之說。故顧之態度益形消極。致近來對于內國銀行團。亦未進行何等交涉云。

另據通信社報告。過節政費。至少需三四百萬。始敷開支。財長顧維鈞。連日雖向華銀行團奔走借欵甚力。一面並由王克敏代爲接洽。務望華銀行團對於此次節關。特別幫忙。但銀行界。則表示須先有確實擔保品。方可辦到。至中央方面最近所持爲挹注之四五兩月鹽餘。共數亦不過一百五十萬元。卽用以充政費。所差尚巨。何況該欵尚須用以撥付湖北債券本息。至於押欵一層。當然更難辦到。依此勢觀之。則今之政府。難安然度過節關矣。

九校對俄欵事件之宣言

國立九校。與教育部部員。爭執俄欵等情。已迭見報載。前日九校校務討論會。特發表宣言。申述眞相。原文如下。

逕啓者。同人等此次進行借撥俄欵十萬元。教部部員。忽從中發生爭執。恐外間不明眞相。致生誤會。玆將前後經過實情。陳述於左。（一）前次俄欵十萬元。係俄欵委員會充借與九校救急之用。有俄欵委員會俄國委員伊法爾致本會函爲證。恐變更用途。將來難再進行其他欵項。是以向教部。提出抗議。（二）此次同人向俄欵委員會俄國委員磋商。加借條欵。已經允諾。惟向外部聲稱。須將支配單送閱。同人爲維護國權及希望此欵早日借出起見。因恐教部部員。與加拉罕相持。致此欵不能卽出。故請國務院外交部財政部。代爲交涉領放。（三）此次加拉罕要求閱支配單。卽係前次教部支配欵項。不按預定用途所致。教部應負其責任。而教部部員反謂爲有九校代表。向加拉罕請求直接支配之事。殊堪詫異。同人方面及教職員代表方面。向未與加拉罕晤面。更無要求加氏直接支配之事。（四）九校直接向財部領欵。早有此例。況此欵係屬借欵性質。俄欵委員會願借與九校。九校願向俄欵委員會借欵。不過事涉對外。須請政府（外交部）居中過付。本無定須經過教部之理由。（例如甲向乙借欵。其請丙請丁爲居中過付人。因甲之自由也。）（五）前欵十萬元。係九校向俄委員會暫借。有九校致俄國委員。俄國委員致九校函爲證。若謂係教部所借。則俄國委員對於教部部員前次之舉動。應無異辭。何以又有加拉罕不謫。而要求直接分配之說。設教部有力代九校借欵。九校方感謝不暇。焉有爭執之理。（六）同人深不願因此區區。發生爭執。惟以九校行將關閉。奔走半年。始經借得之欵。因他方面欲行分潤。致願借欵與九校者。發生疑慮。此欵或將無着。不能不向國務院外交部商請幫忙。詎他方面又從中破壞。而此破壞之方面。卽爲應負維持九校責任之教育部。同人等實深痛心。（七）仝人等對於部員清苦。非不加以同情。前次部員明請分潤十萬元時有某司長提議。謂只能與九校協商。按照某次交通附捐之例。暫借若干。如此則九校未始不樂爲援助。加拉罕亦不致有所藉口。使此次借欵。不能早日領到。祇以當中無總次長負責。部員自由行動。釀成此次無謂風潮。殊堪痛惜。以上所舉各端。皆仝人等商借俄欵經過之實在情形。不憚縷述以陳。幸垂察焉。北京專門以上學校校務討論會啓。十五年六月四日。

靳氏免職後之餘聞

京訊。前討賊聯軍第一軍總司令靳雲鶚眷屬業已抵保。在蓮池第五號。備荷吳佩孚優待。惟靳前經手所領一二三路各軍餉。尚有未清之處。刻正派軍需處着手整理。不日當可就緒云。又聞靳前在京組織之京接洽事宜。聞將由田維勤駐京辦公處處長王文正兼代云。又靳當去職之次日。曾致乃兄雲鵬一電。報告經過。乃兄雲鵬亦復電請服從玉帥意旨。往返電報共爲三通。以字面觀之。態度仍甚安閒。玆爲照錄於下。（一）靳雲鶚致靳雲鵬東電。天津靳總理鈞鑒。世中電諒達。玉帥昨晚抵保。恭迎如儀。謁見時表[illegible]以軍事停頓。欲不量移。學。并無他意云云。弟深自引咎。帥亦諒解。今後隨同帥座閱兵。並由弟在蓮池開歡迎二會。均極歡洽。弟仔肩旣卸。心地坦然。陝省情形。不甚熟悉。進止尚待考慮。弟眷昨夜十時安抵保陽。乞稟堂上釋念。弟雲鶚叩東申印（二）靳雲鵬覆靳雲鶚冬電。保定靳薦青弟鑒。兩電均悉。甚慰。吾弟與玉帥患難相交。素主服從玉帥之苦衷。必能相諒。吾人處世。無論對何人。當全終始。況受知多年之長屬乎。此次吾弟之安適態度。兄甚佩慰無旣。英雄作人。爭千古不爭一時。當此人慾橫流。吾弟能以極端服從。模範天下。非爲兄之光榮。實軍界之福音也。望始終以服從玉帥爲依歸。以古名將爲標準。是所至盼。雲鵬冬（二日）（三）靳雲鶚覆靳雲鵬電。天津靳總理鈞鑒。冬電敬悉。訓詞深厚。佩感靡旣。綱常名教。爲我文明古國數千年來結晶體。弟幼習庭訓。壯肄軍學。於長屬統系之義。自當嚴格遵守。方今人欲橫流。綱紀蕩然。吳大帥艱貞勞苦。飭紀整綱。弟素志服從。奉命惟謹。以身作則。爲軍人倡。我兄引爲榮幸。在弟方深慚愧三十年來所期望於國人者。竟得個人躬親。遭遇於一朝。千載一時。豈肯遠讓古人。不敢謂砥礪於世俗。實所以完成終始耳。務乞釋念。眷屬平安。並乞轉禀堂上爲叩。弟雲鶚叩江專。

吳佩孚急籌軍餉
▲王克敏赴保 ▲張英華催欵

據某方面消息。吳佩孚日前在保開軍事會議。對於進攻南口與援助晉軍及籌畫餉糈種種問題。大體上均已擬訂辦法。關於籌欵一事。吳氏除飭張英華籌二三十萬元外。又擬請王克敏從中幫忙。吳氏已致電王氏。請其卽速到保。當面磋商。現據車站報告。王氏已於前日由西站赴保矣。

又聞張英華二日通令保定大名兩道尹。限於陰歷四月二十九日以前。籌繳現欵三十萬元。以充軍需。如逾期不繳。分別撤懲。玆將大名道尹（銜略）頃奉前敵籌餉督辦冬電開支（四日）電所屬原文。照錄如左。大名道區稽征處權處長鑒。萬急。瞬屆午節。通盤籌畫。非有鉅欵。不能應付前方急需。除分電大名保定稽征處。飭令於節前籌解三十萬元外。合仰該處長速卽籌集三十萬元。務於節前解交本公所接收爲要。事關軍需。萬勿玩視。倘逾限不解。或解不足數。定惟該處長是問。並仰先將籌辦情形。專電具覆等因。查前因軍餉緊急。曾經通電提前開徵下忙。解餉急需。迄未報解。實屬玩延。茲屆節關。需欵萬急。奉帥電飭。合亟飛電轉催。仰卽轉飭各知事。及各征收局長。趕將征收正雜稅收各欵。無論如何。務於陰歷四月廿九日以前。一律解齊。以濟轉解。萬勿再延。致干撤懲。并將解欵數目。先行電覆爲要。大名道尹兪處長權支。（四日）印。

派閻治堂爲三軍總司令
▲楊清臣爲保定防務司令

（銜略）各報館均鑒。案奉討賊聯軍總司令部參謀長函開本月三日。奉帥諭派楊清臣爲保定防務司令。閻治堂爲第三軍總司令。副司令一職。着卽取銷。等因奉此。除分函外。相應函達貴司令。請煩查照施行就職爲荷。等因准此。當於虞日遵照就職。惟治堂自顧輇材。謬膺重寄。汲深綆短。隕越時虞。尚希頻錫箴言。藉資佩革。實所企禱。討賊聯軍第三軍總司令。閻治堂叩魚。

楊清臣抵保
▲將駐長辛店

京訊。楊清臣前次因收編軍隊問題。曾與靳雲鶚等。發生意見衝突。旋因吳佩孚由漢電召。遂由津浦路轉道赴漢。近因吳召。復於三日由漢抵保。討賊聯軍第三路總司令部人員。亦全部隨楊北上。聞吳將令楊率兵一部。分駐長辛店一帶。爲西北戰事之後備軍云。

子玉傷感豫民

據前晚由京漢路來京之某要人所談。吳佩孚巡視鄭州開封洛陽各地後。在鄭州對左右云。余離河南僅一年有半。而河南人民之疾苦。竟陷於如此地步。是兵禍之累人民也河南人民之痛苦。爲余在漢口時夢想所不及。言下。極爲感歎。從前之豪邁氣慨。已爲之減去大半。據吳左右之推測。吳對戰事大約將改變方針。主張在最短期間。從速了結云。

羅掘北伐費
▲四千萬元

粵訊。聞廣東北伐軍。決取道贛湘二省。其軍費定爲四千萬元。財政部長宋子文。刻竭力籌欵。期於北伐前能籌妥半數。其軍費之所出。卽由下列方法籌集云。

一 開放全省賭禁。採用此法。約可籌集一千萬元。但賭家須預繳五百萬元。於批准執照時。卻須交欵。

二 規定發行國庫券一千萬元。但僅先發五百萬。以濟目前。

三 廣東全省鹽稅。每年約達一千萬元。先與鹽商接洽。先應納五百萬元。

四 擴充歲入。預征一九二八年之地畝稅。各城房捐。預征一月。增收客貨卡稅百分之二十。增加登記稅整頓鹽金雜稅。改良印花稅。增加人頭稅。電燈稅。營業捐等約可收入一千萬元云。

別錄

治外法權與日側之同情（續）

此外關中國國民高唱撤廢論之理由中殊不可忘記者乃在華治外法權之缺陷及其膨脹無際之運用狀態竟激成華人之惡感情是也

按治外法權之弊害可舉數端如王寵惠所指摘者猶爲愷切卽治外法權因其性質上在同一地方設有幾多法庭均各獨立而無統一訴訟當事者之累贅莫此爲甚又視被告之國別適用之法律各殊又因被告國籍繁多以及訴訟案件之被告與原告視起訴之先後而定故遇事迷惑應由如何法律辦理其事此例亦正不少也又在外國領事裁判其裁判地點與事件發生地點相距甚遠之場合如召喚保人與蒐集證據上頗感困難此外如裁判之不公平由外法權與租界之混同如審會衙門之由領事團支配等等均爲該制內容及運用上之缺欠中尤爲顯著者也

（二）以該權之運用範圍觀之漸超過裁判權之範圍而形其外面的膨脹也現時之膨脹狀態較諸該權發軔之八十年前則實不啻雲泥之懸隔例如外國在華之警察權原爲完全使行領事裁判權計特附與外國者也卽不可越過領事裁判權之範圍者也詎知及至今日遠過該範圍伸至與裁判無關係之處突換而言之所謂一般警察行政亦歸外國掌中也是以至今旅華外僑方由之賴此警察權爲甚殆駕于裁判權而上之卽彼等以爲裁判權一節讓于中國主張亦所不惜惟至警察權之放棄爲不可承認蓋以爲『警察權與外僑日常生活頗有密接關係若以此移歸中國官憲則或不免受何等不法迫害或屢起煩累情事亦意中事耳其他如外僑之在華納稅義務問題等亦爲華人所與領事裁判權相關而一併與以充斥者也

以上所述統括言之中國之國家體面論之勃興及治外法權之運用不得法爲根本原因加以七國等諸國之實例與德俄諸國之讓步等事實爲其助因治外法權問題甚在實應上大有其勢不可抗之槪

予述及此諒可明白治外法權遲早可以撤廢也惟玆新生問題與該權之撤回應由何等途徑乎是也予惜因篇幅關係不能詳論玆惟以片言論之

（一）此次治外法權會議其性質上與關稅會議迥然不同雖致急激的進展也蓋治外法權委員會議以從先調查中國法律及其裁判機關之運用狀態爲第一程序旋由此擬草撤廢治外法權案惟此案雖以一年內竣草刻強諸國自有拒否之自由其果能採取與否遽難豫斷也

（二）次觀中國法制雖有刑法刑事訴訟法民事訴訟法等形成近代化者至民法商法等迄未至完備之域

（三）軍閥專橫司法亦無可獨立殊爲收回法權上之重大障害在此狀態之下欲收法權應由何等途徑而進殊爲問題具體言之應由曾經日本所取之大隅井上（均爲日本撤回法權之最有功勞者）案卽最近典比博士（西洋人）所主之外人判事（推事）任用案乎抑由宇慈具杜博士案卽法律由中國法律惟至裁判歸由外人查辦乎又取倣暹羅與美國間之協定卽裁判制暫取二審制俾可由暹羅法廷移于美國官吏之特例乎倣土耳哥方式由與中國關係不厚之歐洲小國人限五年爲期聘請法律顧問乎均係此時重要應研究之題目也 （完）

▲勘誤 八日別錄第卅八行『戰敗結果不可』之下脫一『不』字第三十九行以下係接第二段第五行『次觀俄國…』第一段自第四十行至第二段第四行此十九行應接第三段最後之『夷狄似禽獸不可』之下合與更正

批示

◎鎭威上將軍公署（七日）

▲徐貢五等 呈爲臨村孔道潰兵擾害懇飭縣設法查緝以蘇民困由批候令行省署查辦

▲楊集議 呈爲懇求錄用由批無法位置礙難照准

▲萬家祝 呈爲蜀賈平糴懇新派員查辦以治貪民由批候卽令行京榆平糶委員會查核辦理

▲馬夢吉 呈爲條陳時政敬備採擇由批仰候留備採擇

◎省長公署（七日）

▲呂輔臣 呈縣署政令先後矛盾請作主恢復原案由批仰該局并案查明具報

▲王永泰等 呈爲特權奪佃勒具退結請轉令維持由批仰官地清丈局核辦

▲徐國治 呈報領淤荒業已領照請撥地段由批仰該局查明核辦

▲艾甫時 呈盜賣官田僞報升科請派員查辦由批仰官地清丈局查明呈復

▲白依與阿 呈牿勢賴產業經在廳呈控請飭送卷審理由批仰瀋陽縣知事查照

▲隆祥 呈倚勢霸產請飭傳案查究由批仰財政廳併案查明

▲于林等 呈爲地擄殃民課稅牧養請提究法辦由批仰昌圖縣併案查明

▲郭東甲等 呈案經派查報府員仍勒令催丈請令局免丈由批應卽照舊管業

◎財政廳（五日）

▲王鎬 呈控王喜功夥謀奪產由批應俟大理院核辦

▲李榮九等 呈爲因公受累無辜被押謹再瀝訴事保釋由批所請不准

▲常子剛 呈爲請領前接押漢軍正白旗第三佐官房押欵由批仰卽知照

◎實業廳（七日）

▲趙明德 呈請免查資格提前發照由批仰瀋陽縣調查具報

▲王英賢 呈請租種試驗場官地由批仰卽知照

▲王鳴盛 呈爲請採岫岩縣園山子村臧家限子礦由批仰卽知照

◎教育廳（七日）

▲李毓秀 呈控李廷占擾殘致育殿傷教員由批仰開原縣嚴查擬辦

◎清丈局（七日）

▲徐奎一 呈爲報領遼陽八鄉後三家宅荒由批仰該局查覆具報

▲萬德永 呈爲冒盜欺愚翻奪民耕由批仰張委員併案核辦

▲連明等 呈爲請領地價由批仰卽遵照具報

▲王慶雲 呈爲奪丈已報房身開荒請飭查撤銷由批仰該縣知事切實查明

▲李茂林 呈爲揑名包套拒縣查復請取銷岳建忠報案由批仰該印委切實勘明

▲戴桂林 呈爲再陳原委懇恩准救護俾部照發生効力等情由批仰應遵照法廳判辭辦理

▲田九皐 呈爲案懸日久延不查勘請飭查由批切實查勘呈復核奪

圖表

奉天 ●金票對小洋 前場 後場 四八、〇〇〇

滿洲銀 ●鈔票對金票 前場 後場

大連 ●大豆 當限 七月限 八月限 六、〇八 六、一〇 六、一三

開原 ●大豆 當限 中限 七、三〇 七、三〇

開原 ●大豆 當限 中限 七、八〇 七、八〇

●開原錢鈔 金對小洋（前場）（後場） 近期 中期 四八、〇〇 四九、〇〇

長春 ●大豆（前場）（後場） 當限 七月限 八月限

哈爾濱 ●大豆（前場）（後場） 當限 七月限 八月限

大阪 三品 當限 七月限（前場）（後場） 三二、四〇 三二、四〇

綿紗 大阪 八四六五錢 一〇、三〇 六、一〇

天氣

奉天 南西風 晝一 時驟雨

昨日之溫度 較去年是日

東三省新聞

▲奉天▼

○司法調查之經過

列國司法調查團蒞奉各節迭誌本報茲據續訊當該團蒞廳調查時高地二法特作一臨時法制構表文明內容在檢察方面採取精密簡單手續在審判方面採取慎重輕減手續至審檢之案探悉關于民刑之正當者及對于訴訟人被害時飭令原地面坐以示法律自由之義惟該團蒞廳頗注重于候審室對于該室考驗下比較的頗爲認眞若對于民刑各廳僅一顧即去至對于其他各部若書記狀室法警庭丁承發吏等均未顧盼惟對于監獄考查極眞在獄內週歷至半小時之久令該調團查後再期發表如何意見但吾人在他一方面探得消息謂該團曾對某外人云奉垣法廳比較他省在表面上尚稱齊整至奉垣之監獄表面上顯露汚點有二一即罪犯之刑具一即衛生之不堪至法廳與監獄之內容當不待外人批評中國人固已早有輿論云云

○關內軍動員預聞

據軍界消息張上將軍以澈底討赤計已在津通飭各軍部一律預備動員聽候命令以免臨時倉惶貽誤戎機惟一般小民聞之無不危懼云

○中令禁紅粮出境

當局前曾禁令紅糧出境以重民生茲因天久未雨旱象已成莫代長爲維持民食計昨又中令各縣嚴禁紅粮出境以免食料缺乏小民生計益感其困一面軍事當局對于關內之放賑亦即停止云

○吉省長辭職允准

吉林代理省長王樹翰因病辭職業已允准遺職張作相督辦當令政務廳長鄭顧代折代行遇重要事仍由本兼省長核簽云

○航空處發還民地

東三省航空處因擴充計曾在城北佔用民地數十畝現各民戶因未發還特呈請當局將該項佔地一律發還原主以便耕種云

○交通部飭整航業

省署頃接交通部電開略謂中國航業向不發達故航權多爲外人所握殊爲可惜近查俄人派來若干郵船貨船航行中國沿海有礙國法是以特令各省區對於境內航業力加整頓云

○官銀號催還貸款

東三省官銀號爲維持錢法計催還貸款略見報端茲聞彭會辦因歸還者少特於七日飭知各分號所放貸款統限本月內一律收清不得再行緩期云

○木澤重役之行踪

爲視察滿鮮保險現況及經濟狀態之東洋生命保險會社重役自木澤重親氏於五日由安東來奉寓瀋陽館六日視察省內外晚間臨齋藤邦造、峯飾翁杉木政七諸氏發起之歡迎宴七日前往撫順北晚回奉今(八日)日上午前往長春云

○西豐外商之損失

西豐兵變討伐軍逐走後未加追趕專注重於城內秩序之維持詳查結果

○通義縣知事易委

省長莫德惠爲整頓吏治計特委第二屆及第文官齊鄉翥理通遼縣知事遺缺德著理義縣知事齊翥委不日即當分別接替云

○車參謀調查歸來

張總司令前爲調查蒙荒以便開墾計特派軍署參謀車蘭田赴蒙調查茲該參謀已將蒙荒調查完竣於日昨(七日)回奉報告一切以便開墾云

○高副官來省報告

駐紮西豐徐團叛變後總司令部曾調六十六團星夜往剿以期撲滅茲者叛兵業已東竄劉旅長特派高副官來省向司令部報告經過情形云

○陳處長令查私槍

全省警務處長陳奉璋爲慎重治安計頃特通令各縣警所謂清鄉之道首重嚴查私槍以免接濟匪人搆患即可肅清嗣後對於私有槍械務須認眞調查以防轉售云

○總商會犒賞警察

奉天商務總會張子良會長查端節將屆警察保衛地面之治安厥功甚偉自應有所報酬特援成例於昨(七日)日撥出公欵五千元送交警察廳代爲賞給各署長警云

○京師中心之鐵道現況

駐北京滿鐵公所最近報告京師中心各鐵道之運轉現況云

値此奉直聯軍攻擊南口不下國軍側反見有利之際左列各鐵道ノ運輸前途究能日臻抑將日惡莫可預斷僅將其現況彙舉之

一京奉線自國軍撤退三日後(四月十八)即已開始普通運轉營業即國民軍撤退津京之際將車輛並其他輪轉材料搬去甚多以致同路機關貨客等車苦於補充目下僅能開行客車而已其回數京津間日開兩往復即第五六七八之四列車京楡間開一往復即第三四兩列車津奉間開一往復爲百零一百零二之兩列車不僅開車數少掛車數亦無多加以軍人多數使乘各車皆患人滿往常制定第五六兩列車之一等車包房費卯下停止徵收蓋不掛包車也京津間現猶各軍勢力錯綜五月三十日因解散廊房一部軍隊京津交通杜絕一時幸即恢復至京奉間之直通快車以奉天之軍界上暫時不能開駛

二京漢線自四月十七日京漢間日開急行車一往復即第一第二兩列車車輛各等皆有惟三等票以一二等客隨伴之僕婢爲限不外售票此外日間雖有三等通車一次而行駛極其遲延云

國民軍系之鐵路局長王乃模自國軍撤退時逃亡無踪繼其後者爲吳佩孚側之勞之常據四月二十四日報告北京順德間軍隊扣留之車輛計客貨車一千三百三十輛機關車三十二輛全線道木腐敗者佔十之七欲更換之須三十萬圓其後五月十五日及二十二日火車途中出軌兩次乘客死傷不少益足以證明前報之非謬然該新局長猶能努力改善鐵路希望沿線情形比較的甚爲穩靜今後如無他事發生不難漸次恢復舊態云

三津浦線三月二十二日國民軍撤退天津附近該路自三月廿七日復活濟津間之客車運轉自五月二十二日津浦路局佈告津濟間每週星期一三五加開特急列車三次惟並無一二等車輛實際運轉上亦未如佈告且該路站線爲軍隊所扣之車數達一千八百輛不僅此事足爲本線及待避線往還之障即以戰爭破壞之鐵橋修理亦難如意且車頭不足行駛素爲特急車頭及其他優等車咸在軍隊手中外人旅行完全不可能也至於濟南以南迄兗州間土匪蠢起並以靡魯之間輒傳惡音故該端容車類以貨車代用復無一定之開車鐘點由兗州至浦口間運轉狀況比較的尚極佳良但依軍事狀態之幻變何事杜絕交通殊難一定要之該路不僅濟南兗州徐州等中間運轉之中斷開列時間亦不正確且不掛優等車因而中日鐵道聯運之開辦時期尙早也

四京綏線因國直奉聯諸軍正以南口爲中心相互對峙列車運轉完全不通兼以大同附近國晉兩軍正在交戰一節旅行暫無盼望云

○警廳長限期破案

警察廳廳長陶景潛查省垣搶案迭出迄未破獲殊失警察之天職故特於昨七日飭令各署長巡官等限一月內破案以儆效尤而安商民云

○兵工廠定期放假

端陽佳節各機關原有例假是以兵工廠督辦楊宇霆因節關伊邇已定自十三日(星期日)起照例放假三日至十六日照常工作云

○第四科添委科員

省長公署第四科事務日繁原有科員不敷辦公省長莫德惠當查有袁葆眞堪任科員特于月之六日委爲第四科科員俾資協助云

○委任鎮東交涉員

交涉署查鎮東縣交涉事繁爲愼重計特委何爾亭爲該縣交涉委員以專責成何氏奉委已前往視事云

○劉副官辭職他就

東北陸軍第十八旅十九團一營副官劉親三充差有年辦事認眞現因另有高就自請辭職業經照准遺缺已委軍官王某接充云

○籌核改善縣商會

據聞張惠霖會長以各縣商會雖均有規章然率多因循積習腐敗似此于商事上實多貽誤總會爲全省商會主腦擬有指導向上之責是以對于各縣商會之內容現正籌核改善方策務期縮新爲地方上最有力之團體以輔助庶政之進行云

○端節聲中之防務

省當局現因年節期近省垣防務至關重要特先期責成憲兵司令陳興亞稽查處長單潤田警察廳長陶景潛分別擔任以保公安云

○馮局長巧拒增薪

東三省東北陸軍測量局日前部屬紛請增薪馮繼唐局長見衆意難拂已允增加惟公請時三課長以身分攸關未之列名蓋料全体增薪後課長定能不言而及也不圖課長未請即未予增一七日三課長協議結果往求局長由趙課長發言曰現奉票毛甚生計日艱局內諸已增薪局長盍爲課長等一圖乎再增薪如果嫌碍預算則由匯兌加水中撙濟幾許亦所願也該局經費年額四十萬奉天負擔一半即廿萬吉林黑龍江各擔八萬吉江之欵向於十二萬奉天匯兌時須加貼水俾合奉票價値此項貼水規定由來照市價浮餘若干仍留之局自分文不得今課長請增薪故一年之中可餘萬元之數此欵局長恐局長以變更預算爲難故提及此遺課長說完後預料局長必有回答不意局長聞言後緘默長坐一言不發双方直楞一點餘鐘三課長大覺不好意思啓然而退說者謂馮局長藉口拒課長比諸葛亮之揮琴退曹兵猶皆奏效云

○森林公司之進行

有錦州余仲符等特組織森林公司專行採伐吉省東山暨江東一帶林木某辦法預定資本五十萬元僱工二千名另招森林隊以防胡匪設置輕便鐵路暨江輪以便運輸茲正規則一切不日呈請官廳立案是爲民辦之最大實業云

○張隊長招去新兵

京奉鐵路保安隊駐錦縣第三分隊長張國安因該隊額缺特來奉寓小西關某店招募刻已招有四十名於七日帶回錦縣補充云

▲撫順▼

○電車軋死無名男

本埠大山坑電車站於月之四日晚十時許被電車軋死無名男子一人身穿青布衣年約五十餘歲頭北腳南倒臥於地由腰部分爲兩截慘酷情形目不忍睹昨已報官檢驗送火葬場焚化矣

▲安東▼

○司法團暫不來安

司法調查委員團赴各省視察司法機關及監獄之設施聞已定期來安故本埠第七監獄將內容逐一整理以備視察近因來安在即道署業將該委員到安下榻地點及一切招待各事籌備妥協即日昨道署接到省電該團業由連到奉視察後轉道前往吉黑兩省安埠暫不前往勿庸候查等情奉電後當將預備招待各事一律取銷矣

▲鐵嶺▼

○夏季彙考已定期

本邑春期文會彙考業經舉行在案夏季彙考亟應舉辦以資比較是以教育公所特定夏歷五月十一日爲夏季彙考期限應考者仍於前一星期來所報名以便預備試卷現已通知城村各校知照矣

○地方會撤電話誌

電話之設本爲傳達消息便利商民無如一般電話生平局流氓每遇掛電話亦不曰現正說話就曰吁不來甚至候有時餘仍不能掛上待電話生高興掛上詳爲詢問欲通電話之家並未說話上無電鈴響後不接之時由是可知電話生之故意爲難也日前地方會經理擬通電話電話生亦如是作祟該經理以電話爲便利消息而設欲便利而反遭阻碍當通知該領班即爲撤銷後局長吳崑由查悉情形將電話生大爲申斥親赴該會道歉復爲安設如初云

▲大連▼

○中青中學校近訊

中華青年會籌備設立中學校早誌前報現聞該會小學校高等第二級學生於本年七月將所有學業課程授畢定於六月二十日以前考試完竣并將畢業證書即時呈送奉天教育廳蓋印二十七號將有志升入中學之學生舉行入學試驗七月一號該會舉行六週年紀念會同時舉行高小畢業式及中學開學式云

▲昌圖▼

○警學薪餉加二成

時値錢法毛荒百物昂貴人民生活程度之高達于極點各機關服務人員薪俸庶薄不足衣食之需遑論養贍家口此種困難情形上峯早已洞悉若司法行政各將薪俸業已增加警甲教育之薪餉已于四月一日起實行增加二成以示體恤我昌警甲所教育所已轉令所屬知照矣

▲范家屯▼

○趙知事因公來范

懷德縣縣知事趙亨容于四日午後二時由公主嶺來范寓於附屬地瑞興裕商號聞其任務爲辦理公債事務必須在范駐留一切以後事畢即返縣署云

▲哈爾濱▼

○哈滿線烟稅緩收

東省特別區市政管理局前以辦理公益等項用欵浩繁曾請准長官公署開徵特區內之捲烟特稅惟徵收以來除哈埠之外僅徵哈長哈綏兩線哈滿線尚未徵收探其原因則因江省各處已加徵捲烟特稅是以不能再徵至較繁苛云

○文廟處分給捐册

東省特別區行政長官張煥相發起建修文廟爲日已久業經組設文廟籌備處決定本年將大成殿修竣需欵約須七萬元已由該處印製捐册三千餘份分給各機關首領分頭勸募云

○司法委員將來哈

調查司法委員團自滬起程北來茲據法界確息已於四號正午十二時抵奉天下榻日站在奉留三日即可視竣決於十二日乘車來哈調查特區內司法是以法院已派專員歡迎云

○俄領事蒞哈接印

蘇俄駐哈總領事格蘭德辭職回國遺缺派何人接充議論紛紜莫衷一事茲者月之三號蘇俄政府派茲那訓也夫接充茲氏於五號到哈履新並通知各界查照云

▲錦縣▼

○郝區官被控拘押

葛王碑警察第二區郝區官提賭罰款入囊因有警兵黃某與該賭犯等有嫌郝區官聽信賭犯指示將該警斥革黃某含冤莫訴來城在總局呈控經劉所長將該區官與巡長等調城傳訊一併羈押候將賭犯傳獲再行訊辦云

○清丈局更換委員

本邑清丈局委員趙子修任斯差數年對於農民放丈地畝均自告知並無絲毫勒索久爲錦邑士紳所欽仰不意昨奉總局飭令調歸總局服務遺缺已派崔巖純接理趙委員當將局內各事辦理清楚專候新委員視事即歸總局

○張雨帥過錦入關

月之五日午後一句鐘張雨帥由奉乘專車抵錦當經張知事及警甲兩所長各機關首領紳商各界至站恭候蒞雨帥乘青招至車內晤面惟聞除指示一切外並示現洋不得逾四元五角倘有奸商加價一經查出嚴重罰辦云此已有一小時諸人退出即開車前往西關輪西上矣

▲新民▼

○村長具領籽種費

新民全境八區自遭兵災後農民籽種缺乏春耕無力蒙省憲體恤民艱撥照全境八區農民所有地畝接濟每地十畝接濟籽種奉票洋八元此等欵項業蒙省憲頒寄到新經委員會傳知各區村屯之村長攜帶畝捐地册來縣呈領惟限制該村長不得單獨領此數千元之鉅欵必得協同該村殷實會董二名聯環保結方能發給於是各村長紛紛來縣呈領於本月三日先由中區城廂入手發放次二區再次三區依次而行正値農民苦爭之際得此鉅欵不無小補欣喜非常云

▲西安▼

○官紳警協力防匪

西安縣官紳警商各界因駐西豐縣之降隊於五月杪有一部份譁變經張監督時所長及各界首要調警甲護守六月一日晚署及警所均接西豐縣警所電話謂該縣降隊第三營業已譁變拉出十餘人因劉香九旅長與上派之軍隊兩面夾擊現已向西豐鎮攻擊其餘兵已逃不軌舉動安邑聞此消息人心惶惶安殆至夜間一點鐘後西豐又來電話謂因旅長點名降隊非不穩恐應比經張監督時所長防分設卡防城之警甲特別戒嚴至二日午後一句鐘西豐降隊全變經本團徐團長(即仁義軍)與上派軍隊將降隊又叛之隊痛擊請加意防備等語張監督時所長與士紳魏金商務會長王化宣警察隊長楊子清諸人會議如果西豐降隊全變西安近在鄰封恐有池魚之殃必須保持境內安寧方免人民受其損害經時雲峯所長率四路區保長趙子芳劉蔭符房子新警所馬隊巡官馬子功及保甲馬隊長蓋奎武等馬隊前往城西南大梨樹河子一帶(係西安西豐東豐縣之大道)以備調見劉聲警察隊長楊子清副隊長趙得勝一隊長蔡廣增二隊長王衆民三隊長王國傑四隊長李驥宗等及馬隊往小梨樹河子一帶截堵(此係自西豐城至西安及往伊通等縣之大道)城內經各路保長一(二三)分所巡官張玉新李國棨王景新一區練長華松亭等率丁防守張理棠監督協同商務會長王化宣稅捐局長王宣儒士紳魏●南金作證葉秀亭第一區長劉興漢諸人躬往四門視察所有護城警甲均歸警所行政股員賈餘三指揮飭司法股員侯翰忱稽查員等分往各處稽查以免僻意此二日晚間之情形也至於該降兵結果如何尚無確息

○高小校舉辦週年會

西安縣立初級中學校院內附設之高級初級小學校於前清光緒年間成立至本年舊曆四月二十八日爲二十年週年紀念期經該校全級學生(統高初各級而言)自動的發起二十年週年紀念會其辦法自夏曆四月二十七日起一日一晚開展覽會二十八日開體育運動會到期該校校長張鴻然以公函分知各界屆期惠臨參觀云

▲營盤站▼

○檢木所竟遭厄運

駐營盤興京林務檢木所當開辦之初營業鼎盛冠於營盤凡對於木炭條及一切木植等貨向不開票祇收小費即可放行所內人員竊飽中囊經省廳查知在城東木廠設所查驗又因昨今二春渾河小木排難下該所員役伙食尙難供給還云厄運矣

▲柳河▼

○新聞聯合會成立

邑屬報社林立各報館頗有贊同聯合之意現經各報社經理彙請縣署批准在縣城設立新聞聯合會已於五月一日成立公推劉海青爲正會長關子厚爲副會長其餘皆爲會員查劉關二君久蒞報界人品端方素爲各界所欽佩此次任職定能將該報界積弊將來報業定當日見發達焉

▲黑山▼

○褚團長招領賊物

駐防黑山陸軍騎兵第三旅第十五團團長褚印章奉令剿匪率二四兩連並迫擊砲連前往中鄉鄭家窩棚剿匪當時打下郭家窩棚入票劉振明等四名接獲騾馬七匹西該團長立時張貼佈告令失主認明具保領取當由崔寫棚李雲等領回騾馬五匹該軍隊分文不取人皆稱爲我邑人民之保障云

○西醫藥房成煙館

縣城大街路南突然開設西醫藥房有王棟臣者自稱連城醫科大學畢業其名片上印中國紅十字總會理事終日以管西藥爲名暗設煙館每日招集一般無業流氓橫臥一榻吸食鴉片毫無顧忌不知有管理責者曾有所聞否

○路員舞弊運烟土

月之一日上將軍公署派來稽查數名檢查京奉錦朝兩路客車與糧秣車有無違禁物品在滿帮子站由糧秣車中搜出煙土十柳條包即將運輸員等綑縛拘禁至錦站又有糧秣車抵站又檢出煙土二十餘柳條包亦將運輸員等看押由京上將軍公署候示施行云

▲通化▼

○農商會挽留警長

警甲所長汪鑑齊爾有奉調外用之宣傳各界聞之異常恐慌如成事實則地方失一保障因之四民無不惜重心服特煩農商二會會長拘誠懇留聞該氏現已徵示允許云

○高所長整頓學務

新任通化縣教育所長高洗凡對於教育力主改良茲聞其整頓之方針有五(一)優待教員籌欵增薪(二)辭退學校教員有不合格者一律撤換(三)增加學級鄉野私塾一律改爲正式學校(四)暑假前後親查鄉校以明眞相(五)暑假期內擬由省聘教育界之名才來通講演藉以灌輸學用鼓勵學生獎懲教員旌褒學董等計劃正在討論

▲同賓▼

○宋處長嚴禁煙賭

本邑中警稽查處宋處長到同伊始查悉煙賭風甚熾當即張貼佈告一律取締開燈放賭之徒屢被拿獲重懲現在一班素營黑賭之無賴子莫不屛息斂跡視煙賭爲畏途矣

▲五常▼

○馬一隊出發剿匪

五常縣久爲胡匪盤據之區現據報稱小官街叉窩來胡匪三四十名匪首字老九呂花先生當時鄉去任余二班據杭沿山聲勢一隊聞警即電告上峯派保衛馬一隊隊長張少三帶兵三十名嚴加痛剿云

▲樺甸▼

○白營長報告接任

駐樺甸東北陸軍步兵第十三團二營營長常維琛遺缺經軍署委任白秋苗補來樺即赴防次蒞新茲聞白氏當日抵樺街旋即到營當經常前營長將圖章印信一顆及手交於白氏收訖庫有軍械服裝餉軍需長任永安點檢已聞白氏將接收印信并啓用日期報明備轉矣

▲依蘭▼

○罷市風潮已平息

本邑商務會副會長王子和及會董顧子久因涉及嫌疑被羅道尹看管商罷市滿城風雨閙動一時茲經某界重要人物出面斡旋已於昨日(即廿九號)將該會長會董等完全釋放開城工商仍然照前營業前之一場惡劇暫可告一段落矣

▲長嶺▼

○管團長破獲巨案

長嶺縣南門外五家戶屯住民洛魁武久慣濟匪窩贓婦孺皆知該村距縣城不過咫尺城內屢出搶案如義合盛務庭五復興成長濟醫院均被搶有案可查民國九年經林知事在伊家提獲著名匪首大英字拘案槍斃洛魁武因有強門巨援與官紛馳代爲說情林縣長出於無奈輕科其罪准予金贖始脫法網詎意近來故態復萌月前又勾結胡匪將左鄰徐姓騾馬搶去稍爲馬跡百方彌縫而又親到防軍二十八團報告槍械被人搶去請求查拿管團長聞報之下派隊追緝當將被告提獲到案訊明伊係著名匪首局勝遣伊於信故到洛家囑伊進於軟硬兩子(這些都是胡子話軟是槍的硬是搶的頭子是騾馬名)洛奎武與局勝表兄弟呼喚洛家是否丟槍他不知詳管團長以內有別情故將原告洛奎武綁縛嚴鞫故將所情歷歷實說和獲原贓案內人犯逐名供出云

▲黑龍江▼

○張局長調任黑河

慶城徵收局長張曉峯曾告九月份徵收比較計長徵四萬餘元深爲財政廳長張星桂所獎許因念慶邑缺分瘠薄不足以展其才且非酬庸報功之道因於日前調升黑河稅局至所遺慶城即以前黑河局長宋文鐸轉補該氏奉委後於昨(三日)晚九鐘聯同懲委官赴黑履新云

▲蛟河鎮▼

○厲監督請設承審

額穆縣知事厲維城受任以來於公事非常認眞對於商民更加恩厚因本縣錦西境內蛟河鎮離城二百餘里之遙而寬闊人烟稠密財務塌畝訟案頗多離有警所不能干預離城遙遠民無力貧民理情多有偏苦因此呈請公署設立承審處現在尙未決定成立

▲北票▼

○各商戶無力支持

朝陽商戶前有二百餘家自戰事發生以來絡繹遷徙者僅四五家至春季戰事平定又有東北陸軍兩旅駐防票街迄今月餘該軍人均在各商號存住商戶大受損失現已無力支持五月二十九日商會正會長高志遠副會長劉遂三與軍商各會議各軍隊如再不發還欵項只得一律歇閉矣

○煤礦擴充電燈業

北票煤礦公司自營電燈以來因角錢不一並無經營有煤礦電燈局早設發電機兩座中三臣擴充營業計晝夜內燃燈分設票街日昨派人至各街巷演說購點電燈之便利各商民大爲歡迎一時訂購約有四五百盞云

居問 疏通

本欄投稿另具真姓名住址加蓋名章否則無論事實如何概不揭載

質問之部

▲莊河人張由裕順泰寶號執事先生大鑒敝局前者我與寶號係取欠欵寶號竟將顧與退回此之不理意以爲寶號與敝局並無進出試思寶號由大同文爲改爲信昌德彼時均係由君經手在敝局積欠書欵現洋七十七元一角一分寶號既由信昌德改名則對於前字號之欠欵當然負償還責任如寶號係別開生面對于以前大同文及信昌德之人欠欠人一概不負責任應於承接時向進出各商號通知或登報聲明此爲商界中之慣例寶號既不聲明於前何得謀爲字號改換一切不負責任故於陽歷前月間曾將此項理由質問寶號限日答覆現在時逾十日仍然杳無信息直是寶號有意坑陷上行設無賴商人皆效法寶號之取巧批發家皆將不敢放賬而商業與商行爲皆可以謂爲廢物矣若思商人首重信義亦決不能以外乎理法故特借疏通欄請 寶號將理由明白答覆倘仍置若罔聞敝局自當另謀對付方法矣 肯執事如有以慈悲面審處之(奉天鼓樓北世界書局)

▲奉天基督復臨安息日會鑒鄰人前經貴會經理人李豐義在沙尖子市時兆月報一份欵已交清收單爲証茲已五十餘日未見報到想係遺忘特假此欄一敬問之見復爲盼十五年六月二日何時所定(十五年四月十日)向何人定(李豐義)收單號數(一〇四一一九)原開地點(沙尖子鎮)(桓仁沙尖子駐鴨渌水警分署長金拔)

▲綏南道宋道尹勛鑒民等爲懇請解散敝處保甲前月十號曾具函呈署未見動靜復於二十一號又爲第二次之呼籲痛陳請以爲此番達到目的庶無險可蘇詎意爲時兼旬仍未聞飭令解散亦無何種宜布民等惶恐之下實不勝疑懼失望 道尹爲民之父母乃民等之痛苦反不可解者乃民等之痛苦何以至今未除號哀於鈞署外更將趨赴於何人乎既不見納如此民寄之所以悚然不寧也抑我道尹對敝甲別抱政策歟然民等既一再籲請即當明令揭示俾家喻戶曉取公開主義奈何嚴守秘密耶亦或爲左右所蒙蔽而蔽聰塞聽故留中不發耶民等如墮五里雲霧眞相莫明今假此欄內冒瀆以請抑即明白賜覆民等得披一讀即道尹恩澤之所施也無任惶悚待命感激之至(呼蘭南鄉六區第二分所兩排保甲公民謹啓)

▲中外大生理學家與大醫學家鈞鑒敬啓者僕學淺才庸而性好索隱對於迷信諸說如見神見鬼報應循還種種皆能得其眞理惟於一種事實未能瞭悟即人生有面部長有一塊於手足肥腿者此乃世所恒有不足怪然究其眞理無能答者而迷信家則曰此等人其前生是猪因脫生時猪皮未剝盡故也此理近於渺茫未足深信願我明達師友勿吝珠玉在此欄內詳明示我俾開茅塞爲無量頒(恥聘敬詢)

回答之部

▲王陞輝君鑒所問之書奉天大阪屋日本書肆出售(疏通部覆)

▲劉德君鑒野叟曝言一書列入禁本無處可購亦殊不必看也(疏通部覆)

▼字數不得逾四十二字
▼搭頭寒格亦照字計算
▼回答由本人直接郵遞

◎馬振武胞兄台鑒數月無信家中斷念現不知館在原處抑何他往祈見報速覆爲盼(瀋京時報馬晉春詢)

◎呂齋由兄台鑒代購物件郵遞盈月而未接來函是所至盼抑有別故亦未可知乞速告我是禱弟德潤敬詢

◎王樹銅翁尊鑒前因翁在哈埠一帶任事現在何處念念不已見報希示覆爲盼(田莊台天合慶王紹廣啓)

冠蓋往來

▲張金鑄(第九師師長)七日去新立屯
▲田德勝(卅三旅旅長)七日去天津
▲趙全興(兵站分處處長)七日去盧台
▲關忠凱(卅四旅參謀長)七日去北京
▲蘇兆麟(十四師步校參謀)七日去天津
▲拉伊斯帖杜(芬蘭駐日公使)八日由日過奉經由西伯利回國

奉天 (六月九日)
大豆 七元五角〇分
豆餅 七元八角〇分
碗豆 五元五角〇分
小豆 五元五角〇分
高粱 四元四角〇分
包米 三元〇角〇分
粳米 十三元〇角〇分
小米 六元〇角〇分

各地電報

倫敦銀塊 三〇片八分一

奉天交易所 大連最高最低 月 日限 奉換金

奉天金票 赤金 紋銀 現銀 十七元二角五分 十七元〇角〇分 五元一角〇分 六元三角十三文

東三省官銀號匯兌行市 本號現大洋 上海匯兌大洋 元 角 錢 分

雙城儲蓄總會廣告
敬啓者茲屆本會第二年度結賬之期當將本年營業所得利益結算清楚計股東每股得利二分九厘恐未週知特此謹啓

洮昂鐵路工程局廣告
爲廣告事查本路客貨運輸業經先後開辦現因車輛未完全故運貨物未能同時裝運所有各項手續均經籌備就緒各站貨運以便商旅

行市

紅小豆 六元二角○分
花小豆 六元○角○分
吉豆 九元五角○分
合豆 五元○角○分
青豆 五元五角○分

小麥子 [illegible]
大麥子 [illegible]
稻子 [illegible]
糜子 [illegible]
麩子 [illegible]

勝米 [illegible]
稻米 [illegible]
糜米 [illegible]
林米 [illegible]
玄米 [illegible]

上海標金 [illegible]
米 [illegible]
錢鈔 ○元二○錢安
三一六兩九

◀市行銀金
大最最寄 [illegible]

◀市行錢
天津大洋每元換小洋票 四元八角○分
哈爾濱現大洋每元換小洋 四元八角○分
金票每元換小洋票 四元五角○分
鈔票每元換小洋票 四元七角○分

北京大洋 元角分
關裡匯小洋 元角元
大洋券票匯本省各地不加匯費

自由論壇

◎投稿者注意　本欄歡迎投稿任憑作者對於國事及地方事宜自由發揮意見有所批評然須出諸公正平允如有意詆譏或藉以攻訐各個人者本社一槪屏棄並須具眞實姓名於稿尾以杜流弊

▲天災人禍　東省連年戰事人民雖未直接蒙其害而間接所受之損失莫大車輛毀壞人畜流亡妻離子散輾轉溝壑觸目悽涼慘淡之狀矣迨郭氏倒戈則戰區內一般小民受禍尤烈大有十室九空之慨幸郭氏授首戰禍敉平而今年數月來天災人禍相率還至誠可謂大兵之後必有凶年吾故爲文以論之

國以民立民以食爲天東省自入春以來雨水稀少氣候乾燥稻麥之已種者雖長寸許而率多枯萎其未種者田園荒蕪赤地千里觸目皆是旱魃爲災春芸不時秋收無望直天欲亡之矣當道猶狃于積習禁居祈雨不免令人可噱雨以人求而即雨固人所欲則世上永無奇荒凶饑歲矣然如以此而慰人心吾人又豈敢厚非特警吏無知藉禁居而騷擾居民長埠東關逐小販停止其九日營業以求雨澤囂囂者眠是未蒙其益而先罹其害矣逆天道逆人心雨從何來即雨點皆淋漓血淚而爲吾小民泣也蓋天亡不足而繼之以人事耳載胥以溺噫有子遺

東省紙幣複雜已及而奉票毛荒影響民生關係尤鉅現奉票慘落日甚一日當道既乏善策以抑平更欲發行公債而補拙是小民受奉票之害不足而益以公債也然既有此二千萬元之公債彌補軍政費錢法何以仍不能則時整理票價又因何日落論者多歸咎于商人收買現洋私蓄金票須蹙令懲辦殊不知其癥結所在隔靴搔癢寧能有濟若因軍政費不足濫發紙幣現洋日竭奉票變爲廢紙人民破產是誰之咎物價飛騰民生憔悴又孰令致之以至于此極耶噫吾不能爲軍閥諱矣然求政諸公視傷如夷恫瘝在抱富有良策諸吾民于水火之中者吾將引領而望之矣

▲論整頓東省紙幣毛荒辦法　(逵緝元)　今日東省紙幣毛荒由于東三省官銀號出紙幣之過鉅無法彌補有以致之吾人無庸之諱言婦孺咸知今官府不欲整頓之則已苟欲整頓之無依下列二法爲之則紙幣之不毛荒敢斷言之其法若何一根本上整頓之(二)標本上整頓之效先就標本上言之刻聞東三省官銀號紙幣有六十个千萬元之虧累今敢于彌補之使復民前八年紙幣之本位於表面觀察殊爲困難以余意見爲之本非難事何以言之東省奉官僚富家其財產由百萬元至五六十千萬元之家誠不可勝紀設皆令各破其私有財產十三分之一捐助救濟官銀號之虧累而官銀號區區虧累立可彌補官銀號虧累以補現洋自落紙幣本位日復萬物價格亦自低落捨此而不爲徒欲募集五千萬元公債或借若干外債不過盃水車薪于事又無大補然今誰肯破私財三分之一捐助乎其爲官吏與僚應如是做想同吾之財產非由吾家之帶來吾之財產悉是民膏民脂吾今輸將官銀號正是救濟國難而救民艱吾昔枉濫取之于民今復捐美名償之于民有何不可其爲官僚者皆如是做想則官銀號區區虧累不難立補當爲世人所共信此標本上整頓紙幣毛荒之辦法至根本上整頓紙幣毛荒何如刻聞東三省所發軍隊是有四五十萬之巨東省歷年軍款悉爲軍備估用尙嫌不足故當欵官銀號而官銀號途額之紙幣于是濫發焉今欲整頓之須先藏力停戰對于中央政治無存私心即使稍有不合退兵關外保守三省自治大裁軍備三分之二嚴整軍紀公爲訓練乘機覬變卒建築鐵路移民實邊一牛廣設工廠俾民皆業如是較發三年家給人足東省富應兵强不可以道里計中省紙幣不但不想家而流通又必遠也吾今爲此言不僅爲東三省謀誠願中國軍民政治家皆如是做去余本無才不善于文望當世學者第一提倡官僚富家一旦果有此說覺悟願面官僚富家破己私財以紓國之難勝總將然后推及平民亦効官僚家破己私財爲之則中國從茲以后無論辦理何項利國利民政治自無借內外債第二提倡裁軍政民政偉人泯私心做事權一遺成眞正民意共和國縮減軍備擴充實業與教育蒸蒸日强當在指顧間耳(不著文)

東三省雜報

△奉　天▽

飭查區長　安東縣區長時振青因被姜國華呈控濫端苛斂侵吞會欵等情省署以是否屬實特飭安東縣知事認眞查辦云

給費治喪　省署諮議王永先積勞成疾於五日與世長逝伊代省長莫柳忱聞耗甚爲悼惜特給予治喪費六百元以示體恤云

皮革加稅　東省消耗所現因奉票毛荒從前規定之稅率入不敷出特新定各種皮革每張增加一角以資接濟該所費用云

表演精忠　評詞家楊誠瑞係藝者潛誠立之師弟其藝術之精固早與潛齊名自去年回省在各大茶社講演後歡迎者逐漸增多蓋以其心思愈覺縝密工夫亦愈趨于老到也茲者楊氏已移座于大西關會友軒茶社演述精忠傳其表現岳武穆精忠報國處如給如畫令人聞之驚慨激昂几致脫口俱下此不但宣楊之藝術工夫也而楊氏之藝術藝亦可想見矣

慈者可風　有李玉亭者保定人也年六十六歲久在哈埠傭工因被同記汽車撞傷成爲殘疾不能工作徒步回家行抵西站川資淨盡經營口太古洋行水火保險公司穆香貞楊子畯絲善爲傳給李某車費路費共計五十餘元比晌李某乘車入關云

禁行車馬　小東城門原爲往來之通衢現因修築城樓有碍交通僅准商民往來至若大車馬車一律禁止通行云

請驗死屍　大西邊門外住戶韓某因在其友人于某家不知因何身死人命關係當由鄉約所將于某等數人一併捕獲送往交鄉鎭總局訊問一面呈請地方廳派員檢驗死屍以憑核辦云

負債潛逃　日站百花傯館妓女月紅因負債二千餘元無法償還竟於昨晚與其熱客某甲私自逃走及班中知覺早已無踪現在派出多人四處尋找不知能果弋獲否

馬驚傷人　有原籍錦州現居皇姑屯之老媼李楊氏年五十三其子李芳在京奉車上作事其婿詹延清在奉天總商會充差婿家住東關勳寺胡同女貸李氏最近生一子李楊氏七日黎明同其子由皇姑屯入城換電車至小東門欲至女家道喜旋因小東門杜綫不能出轉出大東門其子即回皇姑屯而去該媼出大東門行至警察廳偵緝隊門北地方適小河沿吳公館之大馬四匹經警入城前行三四已入大東門最後一匹係馬夫劉萬順所乘正隨行前進間突迎面來一兵工廠之自動車劉騎之馬驚而返奔馳至李媼身畔媼老邁躲避不及被馬撞倒碗入馬蹄將其左耳門當時昏迷不省人事警察見之以事關人命將劉帶所靜候媼家有人到來再行核辦乃自晨至午迄無人問媼一息奄奄將死未死狀至痛楚十二鐘時其婿詹延清回家適此始認之急招來家人抬往大東醫院求森川院長診治後經斷係腦震盪不能痊癒不多時果死該處分所劉巡長據以報告吳公館與大太太聲稱大帥現未在家此等事件委實不幸將來可爲要一官車將靈柩運回原籍對其家中亦定有相當辦法云云巡長未置可否暫先代爲除一棺木買一穀子盛殮着其子婿及女領回皇姑屯去馬夫則交往第二署以備送廳法辦云

△長　春▽

定期試醫　長春一隅爲吉黑兩省交通上唯一之巨埠市面寬廣人烟稠密行醫賣藥者不可勝數然行醫之人精通岐黃者固屬有人而庸庸碌碌者亦復不少警察管廳長爲慎重民命起見當委行政科長金憲由出面調查優則保護劣則取締因之濫竽充數者頗爲歛迹不敢敷衍誤人然通習道未領許可文憑者恐于例禁故紛紛遞禀請考試以便懸壺前經選榜示定於本月廿三日上午十時召集者已達四十六名之多今見警廳批准到廳命題考試以便甄拔醫材提考者屆時備帶筆墨及四寸半身相片前往考試云

菜蔬昂貴　長春一帶自春迄今降雨有限以致各菜園無法澆灌即不早時木地菜蔬常不敷用仰仗外來接濟今聞東省各縣亢旱菜蔬收獲減色各地皆同故近日來菜蔬價之高較前貴數且一倍餘矣

△田庄台▽

奉令求雨　本街警察第四區區官頒延閣前奉縣令召集商民設壇祈雨該區官遂邀第七區區長鞠蔭軒商會長王升三會董孟瑞五李子明士紳李星階劉應泉王佐唐等在警區磋議制經公衆一致表決於月之七號早八時設壇祈雨至九號晚截止哀禱三日以期精誠感動挽救天心云

民命何堪　縣屬昆台各村地址高阜每屆天旱即必減收今歲入春以來滴雨未落以致鄰台各地迄今尙未播種所以農民皆賦閒無事加以春票毛荒百物騰貴秫米每斗三十五斤售奉票五元八角秫稭每百捆(小捆)五元一二洋麵每斤四毛豆油每斤六毛五分農工價値五六毛尙無處僱用若不設法挽救民命何堪設想矣

嫌貧悔婚　台北白家屯住戶解德心以販賣小猪爲生前年將伊女許配稱榮園人班姓子爲妻過門後素稱融洽邇際班家產業凋零與人傭工大非昔比解德心竟嫌其貧慫恿伊女與其婆母口角訴稱有虐待情事藉詞請求離婚以便另擇佳婿刻尙未邀班氏之同意云

△撫　順▽

旅館失火　本埠苗家胡同恒昌旅館院內有廈子一間內裝雜物係與木板秫稭等件璧月之三日上午十點半鐘因比鄰寶元棧所傾爐灰復燃將廈子引着甚南廂房四間因由墻有竄火勢即時穿入延及頂棚幸屋內住有跑馬戲者多人極力撲救僅將紙棚燒毀兩間即行熄滅未致受巨大損失然該旅館及隣近各戶已受驚不小矣

△安　東▽

行使假洋　本埠附屬地上川端町姜家小舖執事姜列周性情奸詐時有欺人之事日昨買得鄉人木炭一百餘斤合現小洋一元八角照數付給鄉人持錢赴他處購物內有假洋六角當即回換姜不承認且發橫異常鄉人無奈赴該管日警所控告將姜傳案仍不承認日警逐至舖中搜出假現小洋九元係帶所以姜某有意行使假洋除令將付與鄉人之假洋六角換給外隨將姜列周及假洋一併綁送日警署訊明轉送法廳訊辦矣

法吏被撤　本埠審判廳承發吏姜學詩劉某因辦事懈弛且對於當事人有索賄嫌疑近爲廳長查悉以其有礙法廳名譽於日昨下條將姜李二人一併撤差以儆效尤云

暗娼宜逐　本埠城隍廟後東首住戶婁某游手好閑生活無路其妻操暗娼營業數月以來游客日增婁某近又兼售鴉片以致門庭如市往來之人良莠不齊刻間接得一客將金鐲任意揮霍寬其行徑決非善類値此地方不靖之際該管警察局不加以查察耶

庶務舞弊　安東醫院庶務員李靜川近因任意冶遊經手之欵多有不清爲安東總商會查悉將其撤差李某遂將經手欵項分別列表送會查考現經查出表內所列關於紅十字會無料住院項下冒支二百餘元其他尙有冒支之處正在檢查中命李取保候查所遺庶務員已由商會委任曲仁斌接充於日昨到院任事矣

△鳳　城▽

群匪落網　邑西雞冠山火車站有胡匪數名發財還家行由該驛上車形跡倉惶被日本警察窺破檢閱行李搜查奉票二十餘萬元當獲住宋金榮等三名又被中國鐵路警察拿獲時長勝係西安哈螞泉眼人周身帶奉票六千餘元警察派出所巡長邵耀辰帶警拿獲王欽一名報字双山臨江縣人身帶奉票一萬二千七百元亦被日警得去當經該巡長於六月三日由火車解送來城縣下車行至農業試驗場該匪因傷斃命當即報告縣署派員檢驗掩埋新市場西義地生前供認夥同四海幫內彈搶保甲西局於械彈捐綁大蒸出連姓入票不諱日警察所拿三名隨時送交安東領事館云

孀婦騙財　本埠電燈公司工人李品一少年喪妻前經媒人婁康氏說妥孀婦姜于氏(年廿八歲)爲繼室當言明彩禮洋三百元先交二百元訂於舊歷四月初九日過門李某遂借衣服首飾等件不料至期媒人婁康氏孀婦姜于氏來城言錢給到回成婚一事取消李某乃在警所將媒人婁康氏孀婦姜于氏一併呈控警所飭令將該氏傳所拘留訊明備文送縣不知如何辦理云

△錦　縣▽

巡官被撤　邑西警察三區板石溝分駐所王巡官被該處村會連名在縣署指控其種種劣跡經縣知事派員查實即將該巡官斥革遺缺已派曹保子分所巡長接理於二日到差云

△松　山▽

相繼祈雨　警察四區松山堡四十一村屯因亢旱已極佈種失望每日來各村相繼設壇祈雨終日鼓鑼之聲不絕於耳甚可驚慌者則爲十井九乾似有之水之處逐往種天再不雨則年已就無術可挽矣

△西　豐▽

知事祈雨　西豐縣知事孫玉泉以邑境旱象已成禾苗枯槁在未會兵燹以前全境商民祈雨不絕現下亂已弭平孫縣長乃于六月六日發起祈雨通知各界首領鳴鑼禁止屠宰印刷佈告分送商民各家當經紳商各界之首領及商民等數十人至龍王廟請龍王牌位往衙署禱各廟宇焚表祈禱以期大降甘霖民得生活云

△義　縣▽

藉端妄控　南區側山堡保甲區保長關雲樵對於地面事件時加排解月前附近上石廠楊老雨質妻關財後經人調處始行了案不意楊某心懷叵測於月之二日與其妻來城控告接稱中人保甲等合夥騙財二百元查關區保長平素一塵不染中人均係士紳何有貽足見藉端詐欺之妄爲也

表揚區長　西區劉龍溝第五區區長高振九當去歲潰兵入境之際高區長均自行招待毫不攤派是以村長于五月二十九日恭送匾額一方文曰公正廉明大旗二程(一)興利除害(一)去暴安良傘一把又曰勤政愛民牌四扇紮字衆生有口皆碑勤公潔己興學勸農是日早八點鐘時恭送云

△綏　中▽

恭送匾額　本縣警甲所長雞蠻忱自接任以來保衛地方不遺餘力商民與之感情極恰茲因奉調洮安警甲所長商民均有眷戀之情故各界恭送匾額五方文曰(桑梓宣勤)(惠我一方)(惠及桑梓)(德治興情)(惠及農民)云

△雙　山▽

考驗醫生　奉省令考取醫生李監督奉令後即於上月卅號在兩等小學校招集本境內醫生家三十餘名實行考試經李監督派周科長並核校校長在場檢試云

△黑　山▽

糧價暴漲　入春以來多風少雨加以上年欵收錢法毛荒糧價飛騰民食堪虞秫米每斗漲至六元五角本月五日集期不知何故至日午後竟暴漲至七元其餘各糧不出不知矣

△康　平▽

道士祈雨　本邑入春以來久未落雨即有時陰雲密布瞬時仍萬里無雲是以小民有赤地之歎晦寄廷天無可如何富用事茲率各界在關帝廟設壇求雨今已滿限亦無有所感動即該廟內監員張理眞特于月之五日率道士十餘名設壇祈雨三日並于四日一律吃齋以虔其誠彼蒼者天不知有感否

△楡樹縣▽

誤傷人命　本邑保衛團隊長曹升于本月一日進城呈送匪人首級於二日帶隊回防刻爲得意路經王家橋時値河內落有水鴨一群曹某舉槍擊之槍聲觸處立即撲倒細視之非鴨乃一持桿釣魚之趙某刻下趙某家屬已來縣城控告矣

△五　常▽

稽查勤勞　駐防軍第十八旅五十二團稽查員楊毓山劉福堂人極精明作事認眞每日夜間帶兵認眞檢查不辭勞瘁故人均稱稽查勤勞云

△樺　甸▽

雄據一鄉　本邑天平嶺北居民趙得祥性情兇險善交匪類居民因其威故名之曰趙三老虎月前趙某自至天平嶺廟上以該廟住持周老道年老可欺始而毆罵因周道之師李以霑打竟將周道打的遍体鱗傷嗣又糾衆趨逐意在霸佔廟産周道之師李某自用間回家見其徒狼狽不堪并受傷痕已於日前來縣喊控究竟若何探明再詳

幾遭不測　本邑北嶺鄭爲由樺去吉圍必由之徑西大街路北雜貨商復興大老財東王某因事晉省事畢遂返十九日未至嶺以前預防萑苻潛在彼處致被晴算故棄車先行徒容得以涉過嶺下投宿詎王乘之車既至該嶺果有小醜兩人手持快槍由叢林中竄出將車攔住盤索王某適有統稅局巡差長劉星閣亦在車內匪見劉某衣裳楚楚疑爲王也當即施以毒打劉始吐實情以索王不得織用鋼斧將行李挑開盜去布匹兩捆從容鑽入林內王始安然無恙得以逃返云

△雙陽鎭▽

猝死於途　有程某者年五十餘素有芙蓉癖廿一日內姜家錢鋪程即應招與姜姓傘送匾額以致得錢過多彼以意甲黑返回而在姜家坐席飲酒過多又兼大煙上癮席散後行至三道街警察一區前猝然倒氣絕嗣經警察前往施救奄奄一命嗚呼矣

換領槍照　鎭街警察第二區奉上峯命令審查全省民槍週數特更換一種新式槍照日昨在街依安警察第二區傳令各井長各十百長轉令各管界民戶所有槍械一律至該區換領新照並將印照洋炮每桿江錢七十吊快槍一百四十吊敏至日一般換牌照者人山人海大有忘餐之槪

煙犯逸懲　鎭街東大街路北有馬子眞者以設菜舖爲名久販煙膏近日前被捕利不悉因何被郁隆所知率領長警數名至馬處實出煙膏兩許事關現行犯逐將馬某帶區看押昨日送縣懲辦云

强姦處女　本鎭西大街林某山東人其伙度姿姓氏未詳所帶之子入以小小山東呼之而小山東前數年在本鎭駐防之某旅二營七連曾充馬夫後該連拔防木蘭隨之充當兵士于昨年由通河拔來某姓婦與之伙度與老林田東同居不知者似一家也今正小山東在家入設賭局有某賭徒見小山東伙度姿帶來之女顏佳韓託某氏爲水八媒自買以妻林媼子已允許彼小山東尙不知遂菜刀磨好當其妻云誰來提媒告即以此刀殺之其妻恐有意外故作罷論蓄伊欲與其所帶之女成爲正式夫婦其妻恐外人齒笑即以誓言相勸對林云吾年老將小女找婆家所得財禮錢再與汝續一青年者小山東不允遂用強硬手段將其女姦淫其妻女雖不滿意入地兩生土天無路入地無門乃受小山東任意姦淫而已矣林之父母更憐加看守恐至之不料今年小山東外出老山東睡了啓出涉訟如大小便亦得隨其後看守面林妻乘此機會至警察二區成訟將姦夫拿獲看押云

△下九台▽

更調警官　本埠鐵路北德惠七區巡官羅作霖調他處以誌本報茲得詳細消息巡官作霖調所另候差委遺缺以保安隊教練員楊廣山接充大興鎭巡官顧國准予長假遺缺以張家灣第四區巡官充任四區巡官遺缺以第一區額外巡官關敬宗升補云

阻車受傷　月之六日本站集日有營城子農民趙永珠者御車來站售柴傳舉停車購地入市購物留一幼女守車適有天發祥形似無賴之柜伙某甲至車前取鞭力趕該車之馬當即驚逸市人如蟻成各駭呼急避幸趙某購物返還途遇該車冒險阻攔結果被車軋傷腰部頗重幸無生命之憂亦未累及他人堪稱大幸孰意天發祥櫃伙將車趕逸不爲攔止返而大笑躍躍不止聲稱車跑拉我落個鞭子說者咸謂該櫃伙是商界敗類云

偷兒示衆　鐵路北警察七區經木站防軍韓送小偷一名照章懲辦於六日市集派警押遊鳴鑼自白環行市街一週並棍責數十逐出境外云

△小城子鎭▽

視學稱職　舒蘭縣教育委員蔡雨琴自入春以來將城市村鎭各校週歷視察每至一校除聽教員講授外復抽試全校學生驗其程度高下以定教員優劣其銳意興學熱心敎育已可槪見又遍閱四鄉私塾見有腐敗誤人子弟者即厲行取締故邇來舒屬學務蒸蒸日上非蔡君視察得法曷克臻此

△拜　泉▽

誣陷長官　本邑游擊隊統帶馬振東前拜四載對於地方非常盡心每遇人民來報匪警必親督所屬官兵不分晝夜立刻出發所過鄉屯秋毫無犯歷經大小匪戰迭受彈傷永不懈卸心且所在商民人等均感戴不及而該統帶部任用之軍需劉世儒存心昧良竟作不法因惡發現被稱職爲心陷害即將營內餉粮盜出勾結訟棍顧桑華等聯名在縣署呈控假改賬目以爲□搪長餉冒領子彈種種弊端信驗時公正廉　詳其底蘊不能因一人捏怨私恨誣長減理破壞大局當經紳商人等出面調停調後辦理如何地步容訪續誌

△泰　來▽

請發車照　本邑所屬塔城鎭距縣七十餘里臨由靠林爲胡匪往來之孔道向捐出入人人不便近有郵子彬辦實寬車一輛專行駛於塔城奉來間以利交通而便商民現已呈請所發給車照以利進行云

大興土木　本邑近因洮昂路開車交通便利發達在即來此營商者絡繹不絕以致市房租價暴漲尙有無租賃之屋故現在凡有街基者無不鳩工庀料大興土木云

△明　水▽

法界明星　本邑承審員侯立志係北大法政專科卒業生歷充黑龍江法校教員及律師等職對於司法學識既優經驗亦富自考取法官叢明水縣計已將兩稔素所審理各案件自一般普通人觀測之覺無甚謬亮成績之是云然細加考察却無聽斷偏謬失出失入之弊蓋該員素抱尺步繩趨不矜奇不立異是以有此無聲無臭之良好結果也

△葦沙河▽

挽留坤伶　葦邑曾井茶園園主宋殿和於去歲由哈聘請優等坤伶金素雲金素蘭金素芳同胞姊妹三人來葦獻技該坤伶等姿藝兼全行爲不苟扮飾小生花旦各角色唱作俱佳各界歡迎觀客擁擠該園甚爲發達近聞外埠各戲園紛來邀請先付兩月工資該坤伶爲利所誘整裝他去宋某聞信煩託多人極力挽留能否應允容訪再誌

訥河縣署催墾啓

本縣未開之荒地曾於去年擬具催墾辦法限自去春起二年內墾竣如逾期升科若不到段即撤佃另放業經呈准布告在案仰各該領戶迅速到段經營毋遲貽悔此啓

此啓

敝人接兌客城大西關利順合在敝人□□生理(即利順合舊址)茲今改名世興德自接兌之前之賬目欵項與利順合毫無相涉倘日後如有發生此種情形而敝號槪不負責且於日後□□特此登報聲明

楊俊卿　朱桂　段世緒

衛生泉主人李金生啓事

啓者本澡塘開業十數年房屋寬敞水池潔淨設備周全刻下重新建築自來水管溫放水濤無不得宜因本主人不願辦理專租與山東營業擬即出兌如有願承兌者請至頭道溝濟仁堂面議恐未週知特登報聲明

長春頭道溝濟仁堂

廣　告

聲明歇業

敬啓者敝市宣統元年在長春四道街口設立德盛和生意茲因連年錢法毛荒無力進行於陽歷五月三十一號停止營業凡德盛和在外欵目押保等事槪作無效恐未週知特此聲明

昌柳臣謹啓

上海最著名之大商店　奉送樣品

如將此廣告剪下並附郵票一百分即贈値大洋三元之眞金嵌寶戒指一只或德國活動鉛筆一支附鉛條半打附郵票二百分即贈値六元眞金鑽石戒指一只或眞金項練一條連雞心一只如附三百分即贈値九元之眞金時式手鐲一只或鑽石耳圈一付或眞金表帶一條如附四百分即贈値十二元之瑞士眞金手表一只連金表帶一條如附五百分即贈値十五元新式方形鬧鐘一座眞金懷表一只連金練一條如附六百分即贈値二十元德國如蒙函索原班回件穩妥異常

上海法大馬路南首東新橋街　美麗著飾公司樣品部謹啓

駐奉　先施聯保聯泰　水火保險有限公司啓事

本三公司早年曾委大德昌號內係屛周君爲經理今於五月卅號本三公司已遷在大西門裏先施化粧品公司內營業從此後本三公司一切火險事宜仍委係屛周經理與前大德昌完全脫離關係惟本三公司在奉火險事宜及各界惠顧諸君請至大西門裏先施化粧品公司內向係屛周君接洽辦理無任歡迎之至恐未週知特此登報聲明

先施　聯保　聯泰　公司謹啓

尋人廣告

鄙號在伙李國林係邑黎明瞪... 該徒抱持白銀於舊... 尋莬無着落查伊素日篤信佛教曾有善社□□有坐力日以爲當並無妹異里但記得日前除後心甚快快曾容於前彼時同人亦未合意伊竟不辭而去佛係此番出走終不免尋路出僧與佛區緣除在三者報告未查外再登報端仰懇各界仁人君子倘遇此人或知下落希即函達鄙號定有重謝決不食言特此據露

營口　同順祥　啓

和泰盛總經理人姜俊卿啓

啓者今因崔敬臣自置安達站道西總鮮火磨出賣與和泰盛名下爲業四至以內並無存留經中人說明作價哈大洋拾五萬元整所有舊欠東三省官銀號本利哈大洋十一萬一千六百零三元八毛六分及子喉經手欵四萬三千五百九十六元一毛六除悉數移號接兌人崔敬臣…設以自補以後總鮮號內或有債務事故發生皆歸崔敬臣自理與和泰盛無涉恐未週知特此聲明一星期

尋我李開田廣告

啓者敝公司櫃夥李開田年齡約三十三四歲身高不足五尺髮長係山東德州附近人氏於陽歷二日赴城取欵未歸如有知其下落函知敝公司者必酬相當謝儀或將人送至敝公司者特別重償決不食言特此廣告

奉天新市街千代田通　中和公司啓

聲明被誣

昨由郵局收到公學堂發交一件內稱該校稟等因悉不肖敗類僞造名學生父兄爲其教員在該校教學十有餘年循循善誘品學端方中外稱頌從無偶有失職爲學生父兄者豈知學生退學風潮屢起匿名攻訐詳細稱羅教員父兄不具眞實姓名其意圖陷害昭然若揭鄙人等爲學生父兄代表不能漠視良師被誣除正式具呈道尹知縣該校外謹登報以正名譽

開原縣公學堂學生父兄代表　康煥章　王品一　李國山　李秀峯　李德馨　吳卿廷　謹啓

鳴謝中東路路警處第五段巡官李君仲泉之德政

啓者敝同人李惠章因事赴哈辦洮昂公事辦完於舊曆三月三十日購票回長春不意誤乘開往綏芬河之車沿途並無人查票到綏芬河車站知誤乘火車因公事積勞一時心急火起即刻得病不能行走幸賴該路路警處第五段巡官李君仲泉心慈請其救到該段即時調明來歷我達部人登車前往不幸醫救罔效次日竟與世長辭矣鄙人初五日到時已承李君仲泉將其身後各事飭辦完善所有隨身財物公事等件毫無損失鄙人深感李君仲泉之大德特登報端以鳴謝忱

四平街驛俊德局執事李萃臣謹啓

會蘭亭啓事

敬啓者今春天道亢旱敝塘井水乾涸以致池水稀少每患不足永懷顧客之殷並切如惶之感用特不惜重資在院內作井一眼計深數十丈泉水洶湧足敷全塘之用且水味甘芳尤爲省垣之冠恐未週知謹此登報聲明

京奉 ▲四鄭線▼ ▲吉長線▼ 中 ▲由哈爾濱海參崴站 ▲由海參崴哈爾濱站 ▲由滿洲里安達站 ▲由安達站滿洲里 [illegible]

說花柳病之原因

速治之妙法　以及其聖藥

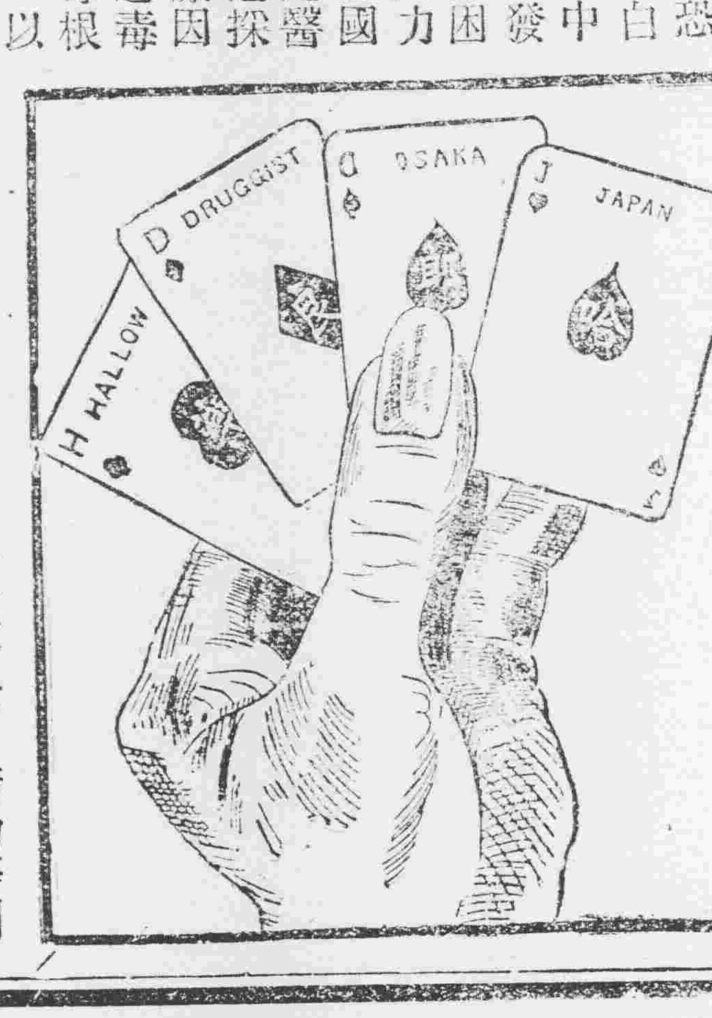

花柳之病人皆畏懼而厭惡之　然此患乃在逍遙快樂之境　而得之者　其毒也人人明知而故犯　雖有敎育法不能阻之　雖有巡警力不能制之　其情念一起自己也不能禁　情念之勢頗强　不可不爲之謹愼　倘有不幸而遭花柳之毒　亦須力求治理驅逐其毒根之方法　不然小則傷及其身　大則難得子息豈不是爲人在世之最恨事乎　特是世間雖有靈丹妙劑也世恐不能除去其毒　毒根不去其毒無論何時必發　備於未發之前　雖有名醫也不能診定其毒聚於何處　如患白濁之病時有止而復發　其他之花柳症　乃隱入骨髓故不易發　發時甚苦　或得妙藥暫時得治也恐其爲再發　予今將其受了花柳毒病之情形　細述於下　一是白濁如不治之必然流之不止　其最甚者　乃是見血點混　在其中然後成赤濁即血淋也　其他花柳毒病　雖已受染其毒而不即發　或先見脫落毛髮　或失聲音　或患咽喉或生痔瘡　或見身体困倦或失去記憶力　以致座立不安　雖亦細少之事　而無耐久力　時見頭重眼朦之苦　飲食無味自己也不知其妙也　今幸有德國醫學博士哈郞氏於學理上與　實驗力求花柳毒之原因　指定醫家最爲尊重　能驅逐其毒根之藥配合爲丸　以供愛遊諸君之採買　該丸名之曰哈郞濤血丸　按哈郞氏當說出花柳之毒之原因之時實爲驚動醫學界上之偉人也　此哈郞濤血丸專除花柳之毒　不論男女均可服用　輕患者服十天　重患者連服四十天　毒根立即退去永不復發　而然服此丸藥之時務宜時時更換衣服　以溫水力洗其患處　外則求潔其身內則連服此丸　自然安枕無憂　豈不是最妙無二乎　凡愛遊諸君　請勿等閑視之　放心早購哈郞濤血丸　不獨可保身體無患其一家亦必慶幸矣如患激烈之白濁者服用哈郞濤血丸之時可以併用哈郞淋濁丸其効更妙若是併爲服用則于飯前一點鐘乃服哈郞濤血丸又于飯後一點鐘再服哈郞淋濁丸立見非常之大功効也哈郞淋濁丸可立去汚淨其尿管同時止痛而其濃汁者也

藥價　大盒貳元　每六盒拾壹元　小盒一元二角　每六盒六元五角

總批發處　大連市山縣通一丁目　順和公司大藥房

各埠大藥房均有代售就近採買爲幸

清血解毒 喜肥力

凡人之生長皆賴乎血液之週流而血液之週流乃所以健康肢體舒展氣管之關要也故血液稍有虧損體質因之衰弱敵染力繼之而減少外毒遂乘虛而入即醫書所謂血勝毒則敗之血敗毒則勝之實斯理也然毒性不一毒質各異論毒之最烈者莫甚於花柳毒也輕則害及終身重則傳遺後嗣設治之不善即有性命之虞凱輯氏兄弟大醫生洞覩情實難袖手故採選上等淸血解毒藥材經專門化學藥劑師提取精液毫無雜質藥性溫和而不猛效力宏富而不燥爲達和者易於飲服實係淸血藥中之一大王也凱輯氏兄弟大醫生聖藥喜肥力係淸血解毒無上之佳品此藥功能淸理血液洗除週身之濕毒及諸種潰瘡使病者添置白血球增加敵染力發達筋肉活潑血液尊能滅逐毒質使毒循序而出不遺根基凡服此藥者定能同離病域而登壽世非虛語也　凱輯氏兄弟大醫生內服淸血解毒喜肥力

主治　淸血解毒　除濕化瘤　皮膚疑點　梅毒癰毒　骨節疼痛　頭症骨搐　喉鼻腫爛　升頂歸後　梅性疥瘡　無搔賄氣　毒性結核　軟硬疳疾　血分不潔　斷氣斷血　男婦各種癆瘵及婦女花柳梅毒症　或因毒閉經　或梅毒化胎　或子宮作潰　或毒串終身不育　赤白帶下　信水差前後　或終日淋濁不止　以及脫落毛髮　頑毒痔瘡　喉痛音啞　毒染耳聾目潰　或梅毒入骨　一經服用　百毒俱消　血液立淸　元氣恢復　其身體纖之而壯設無病之預防　或疑似之毒症　及直接傳染　間接傳染　均可服用　故西人每以凱輯氏兄弟大醫生聖藥喜肥力均讚爲血淸誠哉斯言也

代理處

[illegible]

無論購買請將款寄至駐華總發行所哈爾濱道外秦華西藥商行立即奉上不誤價目每瓶大洋一元五角按打十五元

仁丹主治

中暑傷寒　水土不服　猝倒昏迷　腹痛吐瀉　時行疫疾　衛生香藥

寰球無二　常備神藥　仁丹　起死回生

格言

冰炭不同器而久　寒暑不並時而至（韓非子）

仁丹科學集

飛機航空之發明

飛機一物係模擬空中鳥類之飛翔以發明十八世紀之初英人荊黎氏發見飛機振翼原理研究翼之抵抗空氣與空中之安定方法西歷一千九百零三年美人拉德兄弟二人殫精竭慮於飛機前部置舵以便昇降並製十六馬力之發動二層機始得完全飛行歐戰以來各國爭相利用於軍事上如對於敵軍之航空防擊或投擲炸彈或偵察敵情又近來用作通信及交通機關之用

旅伴仁丹添逸興　爲儂一路保平安

仁丹價目

小包五分　中包一角　加大特利包五角　帶鏡盒包七角

洋銀製帶鏡盒圖

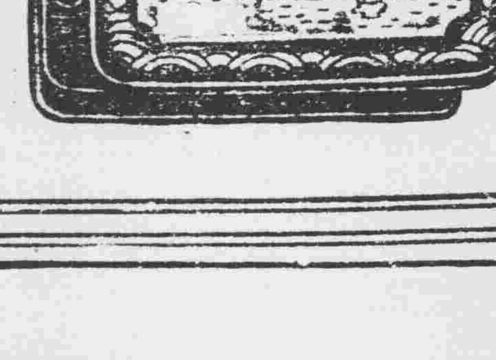

美國新到補腎壯陽 美育賓

美育賓聖藥係在美國製造發行以來經歐美各國大醫生化驗試用均贊爲補壯之中第一新藥也功効善能滋陰補腎添精益體强壯筋骨扶陽固本「主治」房事過度。腎經虧損。思慮過勞。腦力不足。手淫斲傷。遺精滑精。性慾減退。陽萎不舉。舉而不堅。房事早洩。老年精衰。子嗣艱難。四肢無力。腰痛腿痠。形容枯瘦。夜不安眠。頭暈眼花。精神困倦。飲食減少。記憶不健。精關不固。神經衰弱等症。凡因腎虧所發各症無論新久。一經服用。立見奇功。此藥純粹補劑。非市上所售之奮興品可比。如無病常服。永保無腎虧陽萎之虞。且體質健壯。精神充足。而房事之快美。必得其滿意。故東西兩洋各大醫生。每治腎虧陽萎病時。必囑其美育賓聖藥。此藥性質和平。效力宏富。不寒不燥四時皆宜。老幼可服。毫無流弊。眞正百發百中。全球無二第一廣嗣延年良藥也。凡腎虛陽萎之人。早服一日美育賓聖藥。則早得一日痊癒矣此藥功效偉大非普通補丸所能及患此症者購服試用方知言無虛謬耳

定價每瓶　大洋壹元八角　半打九元

各埠分售處

[illegible]

總發行上海江西路五十一號信昌藥行說明書函索即奉

瑞有氏黑色補丸

美國醫學博士証明有效

黑色補丸聖藥係瑞有氏大醫生研究有年經驗宏富發行以來經中國政府化驗註冊特許專賣又證美國醫學博士士明。各大醫學官醫學會長。醫醫醫院均皆贊許認為補壯之聖藥滋陰之良方對於胃病可稱全球無二之補劑也。

（主治功効）先天不足。後天虧損。房勞過度。少年破身太早。手淫過度。見色滑精。思慮過度。夜夢遺精。腎囊潮濕。常出冷汗。精冷精清。子嗣艱難。自汗盜汗。陰莖短小。陽痿不舉。舉而不堅。堅而不久。房事早洩。腰腿酸痛。形容枯瘦。小便夜多。年久的白濁。或氣虛嗽咳。凡由腎虛發生各症服之非常有效。強精固腎。如無病常服體實強壯精神充足。永保無腎虧陽痿之處患腎虛陽痿之人早服一日黑色補丸則早得一日全愈。此藥性質和平。功效甚速。

四季服之合宜。毫無流弊。効力偉大。百發百中。服一盒。一盒之効力。服一打。一打之功能。如能常服。壽活百年。不啻甘露靈芝。亦可稱為救世聖藥。患病購服一試。方知言之不謬也。定價每瓶現大洋一元。每打現大洋十元。各埠大藥房洋廣貨店均有出售

總經理哈爾濱道外拾五道街

韓奇峯大藥房

英商
仁記洋行

新到大批現貨

油毡。油紙。油精。鉛油。墻粉。地板油。皮鞋油。釘子玻璃。銀粉。銅鐵折葉。電滾子。鐵線。變押機。各種管子。乾電池。烏金。印度紅茶。狼頭絨。禮服呢。嗶机呢。自轉車。

（總經理）恩德務第 UNDERWOOD 打字機

經理 北英火險 中華火險 公律火險 汽車火險 宏利人壽險 保險公司

行長 傳瑞敦

經理 臧福蔭啓

售貨主任王新風另有他就此後與本行脫離關係

奉天大西邊門外路北

中國電話一五二九 日長電話一二三二

世人無不愛花者此一枝花香皂亦如花之足愛為世界商品各國到處之上流家庭智識階級罔不寵用之其所以然蓋以斯品係以化學的理合的製法而成故近來有粗惡之類似品請認準一枝花牌庶不致悞

一年十二月 身體最要緊
欲常保康健 宜用養氣筒

▲血液循環不善之人。最易犯冒。傷寒。霍亂等症。遂一罹病。血液之循環更加紛亂。有病自然綿長。於是一年之中。輾轉為病所苦。豫致介外恐怖流行病。以為治標之方法耳。血液循環不善之人。只有求其豫防。凡一切疾病。皆容易犯。以過不安之生活。不但易染時症。已入於病途矣。病之輕重。在生理上。不過表示其血液循環不整之程度也。

▲人若欲一年十二月。月月健無病痛。則莫如養成常祛除疾病之强健體其能達此目的者。惟有養氣筒阿氣悉活絡。此器之功效有實驗可証。曷速取而閱之。

華文及日文新實驗例函索即寄又來會者即時實驗概不收費

經理處大連市大山通六三 小林又七支店 太田信三

補血强精 延年益壽

凡人氣血不足。體瘦神倦。皆因體內缺少造血原料。故欲轉弱為强。首以足補其原料為要。血液原料。為一種蛋白質鐵構成。『補爾多壽』即含此種成分。故能治各種血虧胃病癆症。小兒發育不全。鷄胸駝背。老人血管化硬。易於中風。婦人月經不調。或前或後。服後無不藥到病除。常服自能延年益壽。共有五種。依各人體質配製而成。

補爾多壽 宜普通體弱貧血者之用

含砒補爾多壽 宜神經性體質者補血之用

含碘補爾多壽 宜外症梅毒腺病老年小兒體弱補血之用

規那補爾多壽 宜婦人及勞動過甚之體質虛弱者補血之用

楞阿可路**補爾多壽** 宜癆病體質補血之用

●另備有『延年益壽法』及樣品函索即寄

『補壽多爾』『滅痱寧』總經理處 大連 賣藥會社

經售處

大連監部通 華泰大藥房
大連奧町 華西大藥局
大連西崗子 同德藥房
大連西崗子 德記大藥房
奉天城裡 大德生大藥房
奉天城裡 歐美大藥房
營口永世街 興亞大藥房
營口西大魚市口 義興成除記
營口東二道街 中西大藥房
遼陽西街 義和堂大藥房
遼陽西街 東英大藥房
遼陽東街 興華大藥局
遼陽東街 成春堂大藥房
長春大馬路 中西大藥房
長春四馬路 泰和祥大藥房
鐵嶺西門裡 平記大藥房
鐵嶺西門外角 中華福壽大藥房

吉林糧米行街 五洲大藥房
吉林河南街 泰華西大藥房
哈爾濱道外陽街 寰球大藥房
哈爾濱道外五道街 泰華西大藥房
北滿永安里 華英醫院
大黑河 大同大藥房
洮南大街 和發順大藥房
鄭家屯前街 東英大藥房
海倫縣大街 天豐恒大藥房
海倫縣北大街 天興恒大藥房
安東縣前聚街 福興堂大藥房
芝罘朝陽街 華美大藥房
芝罘朝陽街 山東大藥房
蓋平城裡 成春堂大藥局
瓦房店 德記大藥房
普蘭店 德順大藥房

阿斯瑪豆兒

喘息祛痰新藥

滿洲醫科大學藥物學教授醫學博士
久保田晴光先生發明

本品係滿洲醫科大學教授醫學博士久保田晴光先生多年研究之結果始克發明者喘息聖藥專治氣管支炎呼吸器疾患奏効如神堪稱卓越內服鎮咳祛痰劑也特依服用本劑一回發作頓挫病狀立即輕快元氣恢復此尤本劑之特點也本劑發售以來已歷三年尤蒙中國各界多大之讚許接來謝函堆積如山仰患者試服一回如不奏効甘願退錢謹請諸君購直接來本製藥所購買為荷

藥價
五〇瓦 金一圓
百瓦 金一圓八十錢
二百二十五瓦 金二圓五十錢
四百五十瓦 金六圓

奉天浪速通八番地
製造元 鶴原製藥所
中西各藥房均有代售

一般倉庫營業

代理商品委託買賣及金融火災保險諸業務

奉天浪速通十九番地

東省實業株式會社

倉庫部

倉庫 奉天西塔大街 電話八八一四、一八五、一八六番 電話一七七番

廣東新到

金剛片聖藥

補腎壯陽添精種子聖藥

金剛片聖藥係在廣東陳泰克大醫生製藥公司發行以來經中西各大名醫化驗試用均贊美為補腎壯陽之第一良藥也功效奇能滋陰補腎添精益髓強壯筋骨扶衰起痿

主治先天不足腎虧損房勞過度手淫過度遺精滑精精液缺乏精冷精清子嗣艱難陰莖短小陰萎不舉舉而不堅堅而不久房事早洩老年精衰夜多小便精神困倦頭暈眼花耳作蟬鳴行動心跳動作氣喘四肢無力腰痛腿軟形容枯瘦夜不安寐等症凡因腎虧所發各症無論新久按法服用均有特效此藥純粹補劑非市上所售之興奮品可比如無病常服永保無腎虧陽萎之虞且體質健壯精神充足而房事之快美必得十分滿意故東西洋各大醫生均治腎虧陽萎病時必囑其服金剛片聖藥其藥性質和平效力宏富不寒不燥四時皆宜老幼可服毫無流弊真正百發百中全球無二第一良藥也

每日早晚飯前服二片白水送下要在房事前一點鐘服四片用淡鹽水送下淺效如神

患腎虛陽萎之人早服一日金剛片聖藥早得一日全愈矣此藥功效甚大非徒自誇患此病者購服試之方知言無虛謬耳

▲定價每盒大洋壹元二角 ▲半打六元

按八扣收價二星期

哈爾濱道外正陽十四道街 總經售處老福壽堂批發

安東 大生東　公主嶺 德祥　范家屯 天德慶
營口 天和堂　阿城 世昌永　甜草崗 長順德
樺樹縣 泰發永　扶餘縣 慶昌福　奉天鼓樓南 歐美藥房
大連 華西藥房　安達站 吉盛隆　奉天小南門裡 大吉祥
通河縣 華新藥房　雙城縣 同昌魁　四平街 源盛東
豐樂鎮 通聚成　江省 義信成　雙城 萬國儲蓄分會
海倫 興記藥房　一面坡 慶發成　奉天 后發成
海倫 公源會　拜泉縣 魁升東　新民縣 德盛東
綏化 瑞寶隆　呼蘭河 永茂盛　寬城子 華英藥房
品品溪 榮發岸　北省 廣順永　吉林 泰華西藥房
大黑河 永順彭　江省泰 北西藥房　大五井子 世興源
五常縣 同義成　長春 新華齋　張家灣 華西藥房
北林子 義和興　雙州縣 四合永
無庸購買　外埠購買不加郵費由通匯寄郵票代價
匯款哈爾濱道外正陽十四道街眞正 老福壽堂總發行店